

市報

<http://www.city.ureshino.lg.jp/>



嬉野市

うれしの

6 vol.208
2023. June

ひとに やさしい まちの ホットな情報

- 2 特集
- 5 ゆっつらNEWS
- 9 健康
- 14 暮らしのカレンダー
- 18 まちかどかわら版
- 20 文化・スポーツ
- 26 市民のひろば



うれしいを、
いっしょに。

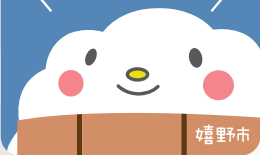

嬉野市

新庁舎建設に向けて

将来の変化を見据えた、

これからの時代の

すべてのひと 自然にやさしい
安全・安心なうれし舎

嬉野市新庁舎 建設基本計画

基本計画は、新庁舎建設に向けて先に策定した「基本構想」に基づき、暮らしやすさやまちの活性化につながる「まちづくりの視点」、市民と職員にとって使いやすい空間・動線を確保する「庁舎建設の視点」、新庁舎だけでなく、周辺の公共施設等の配置も含めた総合的な費用圧縮等を検討する「公共施設マネジメントの視点」から、設計に反映すべき事項等に関する方針を示すものとして策定しました。

基本方針

これからの庁舎は、市民ニーズへの高度な対応力、大規模災害への対応力、効率的な執務環境などが、そのあるべき姿として期待されており、目指す方向性として5本の基本的な方針を定め、新庁舎建設を進めていきます。

基本方針① 市民の利便性が高い庁舎

基本方針② 防災機能が充実した安全安心な庁舎

基本方針③ 環境にもひとにもやさしい庁舎

基本方針④ 機能的・効率的で、経済的に優れた庁舎

基本方針⑤ まちの特性を活かした塩田庁舎の活用

少子高齢化が急速に進展し、人口減少時代を迎えている中、AIをはじめとするデジタル技術の目覚ましい進展とともに、これからの時代に求められる市役所の役割も転換期を迎えようとしています。

このような中、嬉野市はこれから先の時代を見据えた「嬉野市新庁舎建設基本計画」をこのほど策定しました。

庁舎の建設予定地

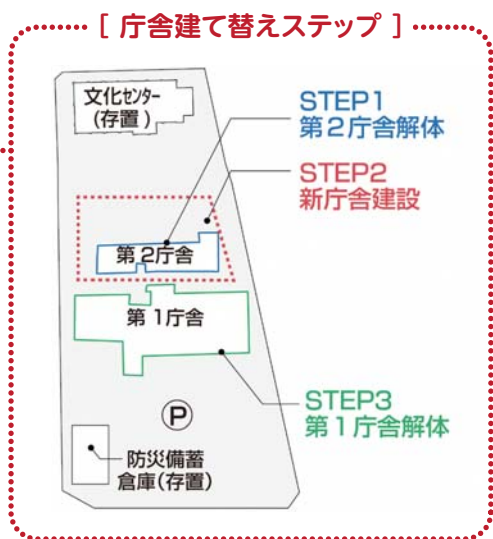

新庁舎への期待

新庁舎について
いろいろ聞いてみました!

新庁舎の延床面積は6,500㎡程度を目標とします。ICT活用による業務の効率化や書庫の文書削減等の工夫により、コンパクト化を図ります。

(県内他市庁舎の延床面積:

武雄市 8,645㎡、神埼市 7,218㎡、唐津市 16,832㎡、鳥栖市 10,700㎡)

庁舎の大きさはどのくらい?

人口が減少し、経済が縮小する中で、ソフト・ハードともに従来と同じものを求めるのと、どこかで無理がくる。本当の歓声が響きあう嬉野市になってほしい。

犬尾 敦弘 さん
(三ヶ崎)

外観やデザイン性よりも、障がいをお持ちの方などが使いやすいような機能性を求めたいです。絵画などを展示できるスペースや花壇など外構にも気を配ってほしい。

谷山 佳世 さん
(湯野田)

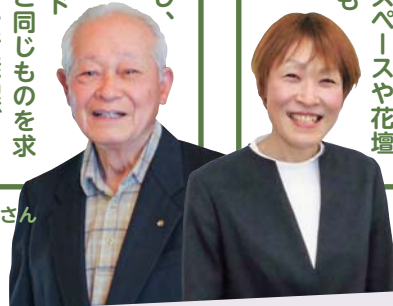

建設費はいくら?

概算で庁舎の本体工事費は35億1,000万円、そのほか解体費や外構工事費などを含めた全体工事費を50億5,200万円と想定しています。ただし、この概算事業費については、現段階での想定金額であり、詳細設計の実施並びに資材高騰などの社会情勢等により変動する可能性があります。

(単位:千円)

項目	内容	金額
建築工事費	庁舎本体	3,510,000
設計費	基本・実施設計	281,000
外構工事費	駐車場・植栽等	260,000
解体費	嬉野庁舎(第1・2庁舎)	149,000
その他	什器・移転費・ZEB等*	852,000
合計		5,052,000

* Net Zero Energy Building(ネット・ゼロ・エネルギー・ビル)の略称。建物内で消費されているエネルギー収支ゼロを目指した建物のこと。

財源はどうなっているの?

新庁舎建設事業の財源は、市の将来の財政負担をできるだけ軽減するため、交付税措置率が高い合併特例債の活用を第一優先としています。そのほか、公共施設建設基金や合併振興基金等を活用していくことにしています。

(単位:千円)

新庁舎建設事業財源金額	
合併特例債 (新庁舎建設活用分)	1,200,000
公共施設建設基金	3,092,342
合併振興基金	180,000
補助金	508,120
一般財源	71,538
合計	5,052,000

新庁舎の完成はいつなの?

新庁舎の建設事業は、合併特例債の履行期限となる令和7年度末の竣工を目指して進めていきます。

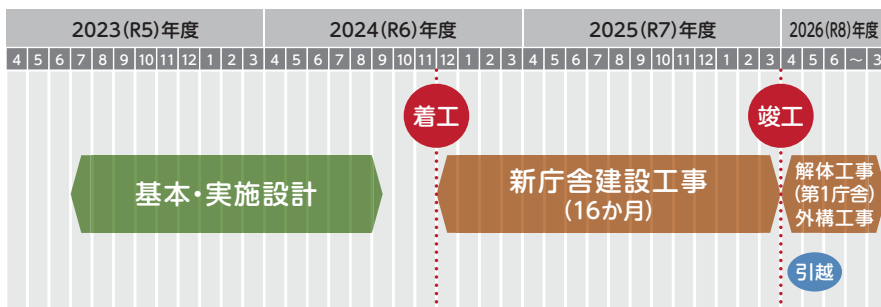

パブリックコメント (一部抜粋)

基本計画(案)に関するパブリックコメント(意見募集)を実施しましたので一部を紹介いたします。

ご意見

市役所・行政サービスに用事がなくても、行きたくなる市役所になるといいなと思います。常設のカフェやフリースペース、広場での定期的なイベントなどがあれば、たのしい市役所として賑わっていくのではないのでしょうか。

回答

現時点では常設のカフェなどは予定していませんが、チャレンジショップなどは取り組みやすいのではないかと考えています。他市の事例を参考に、よりよい市民サービスが提供できるように計画していきたいと考えています。

ご意見

子育て支援センターを充実してほしい。やはり、町をにぎやかにするために、子供が一番です。誰でも気軽に立ち寄れる遊び場は、子育てに必要なだと思います。

回答

子育て支援センターについては、他市事例も参考とさせていただきます。また、子育て世代の皆さんのご意見をお聞きしながら検討していきます。

塩田庁舎等利活用 検討委員会 発足



date

1/19

第1回委員会

- 委員会設置に至った経緯や委員会の概要について事務局から説明
- 全国における庁舎等利活用の参考事例の紹介

date

2/16

第2回委員会

- 「公共施設の再整備の進め方～概念からまちづくりまで～」をテーマにした講演会
- 講師に堤洋樹氏(前橋工科大学工学部准教授)を招き、公共施設の再整備の考え方や進め方について、他市町の事例などとともに学びました。

date

3/28

第3回委員会

- 塩田庁舎の位置付けの確認
- 塩田地区の全世帯を対象にしたアンケート調査の実施方法等に関して、事前に委員会で検討しました。

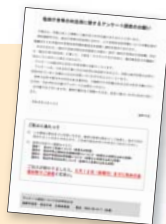

今後のスケジュール

今年度において、塩田庁舎等利活用の考え方の方向性を示した基本構想を策定することにしています。アンケート調査や市民ワークショップでの意見を基に、塩田庁舎等利活用検討委員会で検討を重ねながら、基本構想の中でとりまとめていきます。

塩田庁舎等の利活用に当たり、

より具体的な活用策についての検討及び協議を行うため、

塩田庁舎等利活用検討委員会が令和5年1月に発足しました。

委員会は、嬉野市商工会や塩田津町並み保存会、

塩田地区のコミュニティの方々などの15名で構成し、

塩田庁舎等の効果的な利活用の方向性を検討していきます。



このまち大好き!

市民ワークショップ

開催

塩田庁舎等の利活用を考える

塩田のまちの良いところを再確認し、将来にわたっての塩田地域の活性化と塩田庁舎等の利活用について意見を自由に述べ合う場として、市民ワークショップを開催します。

「塩田のこんなところが好き」
 「塩田をこんなまちにしたい」
 「塩田庁舎にはこんな機能があったらいいな」
 みんなでワイワイ、ガヤガヤ語り合います。

申込みはこちら



参加者募集

市民ワークショップの参加者を募集します。

- 開催時期** 令和5年7月～9月まで全3回(基本的に日曜日開催の予定)
- 開催場所** 嬉野市役所塩田庁舎ほか
- 内容** 1回目●塩田庁舎と周辺施設を探検しよう
2回目●塩田地区のまちなかに必要或いは充実してほしい場所や機能
3回目●新たな地域拠点として塩田庁舎に必要な機能とは
- 募集期間** 令和5年6月1日(木)～6月30日(金)
- 対象** 嬉野市民又は嬉野市に勤務の方(嬉野・塩田は問いません)
(ワークショップは中学生以上から参加することができます)
- 申込方法** 市ホームページ又は企画政策課で申込み
- 募集人数** 30名程度(申込み多数の場合は、地域バランス等を考慮し、企画政策課で選定)
- 問合せ先** 嬉野市役所企画政策課 ☎0954-66-9117



生活困窮者支援に取り組む民間団体に活動費を支援します

問い合わせ 嬉野庁舎 福祉課 ☎0954-42-3307

コロナ禍等における物価高騰に直面する生活困窮者への緊急的な支援を行うため、支援ニーズに対応した地域の民間団体の活動費を支援します。

【支援対象団体】

- ・嬉野市生活自立支援センターと連携して支援を行っている団体
- ・今後、連携して支援を行う予定がある団体

【支援活動内容】

嬉野市内における食糧や日常生活用品等の物資支援や就労、住まい、地域づくり等の地域の実情に応じた多様な支援活動

【事業実施期間】 令和6年2月28日まで

【支援額】 一団体あたり上限50万円

【申請期限】 令和5年6月30日(金)

【申請方法】 嬉野市役所ホームページに掲載されている必要書類を福祉課に提出

特集

ゆづりNEWS

健康

カレンダー

かわら版

文化スポーツ

市民のひろば



市営住宅入居者募集

問い合わせ 嬉野庁舎 建設課 ☎0954-42-3311

立石住宅（※母子家庭限定）6戸

- ◎所在地 嬉野町大字岩屋川内甲357番地1及び2
- ◎募集戸数 6戸
[鉄筋コンクリート4階建 築52年 駐車場：無]
- ◎家賃 月額9,600円(最低)～ ※所得によって異なります。
- ◎敷金 家賃の3ヶ月分

※間取りは参考です

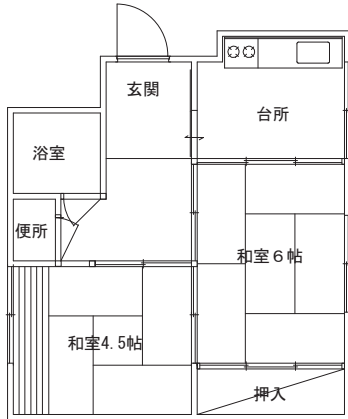

下宿ふれあい住宅（※身障者向け）1戸

- ◎所在地 嬉野町大字下宿甲2120番地1
- ◎募集戸数 1戸
[木造平屋建 築18年 駐車場：2台有]
- ◎家賃 月額20,000円(最低)～ ※所得によって異なります。
- ◎敷金 家賃の3ヶ月分



※間取りは参考です

【入居の要件（原則、次の①～⑤全てに加えて※印を満す必要があります）】

- ①家族で住めること（単身入居はできません）
- ②市町村税等の滞納がないこと
- ③嬉野市内に住所又は勤務場所があること
- ④所得が条例で定める額以下であること
- ⑤暴力団員およびその関係者でないこと

※立石住宅への応募には、母子家庭（同一世帯で18歳未満の子を育てている）であることが必要です。

※下宿ふれあい住宅（身障者向け）への応募には、身体障害者手帳を持っていることが必要です。

【申込み期限】 令和5年6月19日(月) ◆申込み多数の場合は抽選（6月下旬予定）となります。

広告

WAKU! WAKU!
DOKI! DOKI!
PROMOTION!

マーケティング分析・販売促進計画・パッケージ印刷・特殊加工印刷・ハイビジョン印刷
情報処理・Web構築・動画・ディスプレイ・看板・POP・ノベルティグッズ・自費出版



ワクワク・ドキドキをプロデュース
株式会社 昭和堂

- 本社 TEL.0957-22-6000
- 長崎支店 TEL.095-821-1234
- 九州支店 TEL.092-260-9494
- 佐賀支店 TEL.0952-33-1221
- 五島オフィス TEL.0959-72-2141

アレコレで、世界にワクワクを。

https://www.showado.co.jp/



介護保険料は期限内に納めましょう

問い合わせ 杵藤地区広域市町村圏組合 介護保険事務所 業務課 業務係 ☎0954-69-8223
 嬉野庁舎 福祉課 地域・高齢者福祉・介護グループ ☎0954-42-3306

介護保険料は

- 1 介護サービスを利用されるための大切な財源となります。
- 2 介護サービスにかかる費用は、介護サービス利用者の自己負担分以外のうちの23%を65歳以上の方の保険料でご負担いただくように決められています。
 (残りの77%は、国県市町の公費と40歳から64歳までの方にご負担いただいています。)

令和5年度の介護保険料額納入通知書は、普通徴収（納付書払い）は6月中旬に、特別徴収（年金天引き）は7月中旬に郵送します。

- 3 令和5年度介護保険料の額は、納入通知書でご確認ください。
- 4 令和5年6月以降に65歳の誕生日を迎える方には、誕生月の翌月中旬までに納入通知書を郵送します。

介護保険料（普通徴収）の納期及び納期限と口座振替日

納期（納付月）	納付書払いの納期限	口座振替の引落日
1期（6月）	令和5年 6月30日（金）	令和5年 6月30日（金）
2期（7月）	令和5年 7月31日（月）	令和5年 7月31日（月）
3期（8月）	令和5年 8月31日（木）	令和5年 8月31日（木）
4期（9月）	令和5年 10月2日（月）	令和5年 9月29日（金）
5期（10月）	令和5年 10月31日（火）	令和5年 10月31日（火）
6期（11月）	令和5年 11月30日（木）	令和5年 11月30日（木）
7期（12月）	令和5年 12月28日（木）	令和5年 12月28日（木）
8期（1月）	令和6年 1月31日（水）	令和6年 1月31日（水）
9期（2月）	令和6年 2月29日（木）	令和6年 2月29日（木）
10期（3月）	令和6年 4月1日（月）	令和6年 3月29日（金）

●納付書で納付する場合、どこで納めればいいのか？

納付書の裏面に記載している金融機関等やコンビニエンスストアで納めることができます。

納め忘れをなくすためにも口座振替が便利です。口座振替を希望される方は納付書、預（貯）金通帳、印鑑（通帳届出印）をご持参のうえ、納付書裏面記載の金融機関にてお申込みください。

●督促状が送られてきた場合、どうすればいいのか？

保険料を納期限までに納付されていない場合には翌月に督促状兼納付書を送付します。

督促状兼納付書の裏面に記載している金融機関等やコンビニエンスストアで納めてください。この場合、二重納付とならないように当初送付している納付書は破棄してください。

●65歳になったらすぐに特別徴収（年金天引き）に切り替わるの？

老齢・退職・障害・遺族年金が年額18万円以上支給されている方は、早くて半年から1年以内に特別徴収（年金天引き）に切り替わります。

なお、特別徴収（年金天引き）は、要件を満たせば自動的に切り替わりますので、手続きは不要です。

●納付に困っている時や保険料に疑問がある場合には？

経済的な理由や入院療養中等により一時的に納付が困難な方や保険料の算定方法などについて疑問がある方は、下記へご相談ください。

特別の理由（収入減・災害・低所得等）があるときには、介護保険料の徴収猶予や減免を受けられる場合があります。なお、減免申請の受付は、納入通知書がお手元に届いてからとなりますので、ご注意ください。

■介護保険料を納めないでいると

1年以上保険料を滞納した場合は、介護サービスの費用がいったん全額利用者負担になります。

1年6か月以上滞納した場合には、一時的に保険給付が差し止められます。

未納期間に応じて利用者負担が3割または4割に引き上げられ、高額介護サービス費が受けられなくなります。

特集

NEWS

健康

カレンダー

かわら版

文化スポーツ

市民のひろば



介護保険負担限度額認定の更新申請について

お知らせ

問い合わせ 杵藤地区広域市町村圏組合 介護保険事務所 給付係 ☎0954-69-8221
 嬉野庁舎 福祉課 地域・高齢者福祉・介護グループ ☎0954-42-3306

現在お持ちの「介護保険負担限度額認定証」は、有効期限が**令和5年7月31日**までとなっています。

今後も介護保険の施設サービス及びショートステイをご利用予定の方は、更新申請が必要です。更新申請の書類を**7月21日(金)**までに提出してください。

- 【更新申請に必要な書類】**
- ① 介護保険負担限度額認定申請書
 - ② 同意書
 - ③ 預貯金等の資産状況を確認できるもの（通帳・定期預金証書の写し等）

●現在、介護保険負担限度額認定証をお持ちの方には、6月中旬に更新手続きの通知を送付する予定です。



所得が低い方に対する後期高齢者医療保険料の軽減基準の見直し

お知らせ

問い合わせ 佐賀県後期高齢者医療広域連合 業務課 資格賦課係 ☎0952-64-8476
 塩田庁舎 健康づくり課 ☎0954-66-9120
 嬉野庁舎 福祉課 ☎0954-42-3306

令和4年度の消費者物価の伸び等を考慮し、令和5年度から均等割額の2割軽減及び5割軽減の対象世帯に係る所得判定基準が以下のとおり拡充されます。

●保険料の計算方法

年間保険料額	=	均等割額 54,100円	+	所得割額 総所得金額等－基礎控除×10.23%
--------	---	-----------------	---	----------------------------

※賦課限度額は66万円です。

●所得が低い方への均等割額の軽減措置

2割軽減 (軽減後の均等割額 43,200円)	【令和4年度】 43万円+52万円×被保険者数+10万円×(年金・給与所得者数－1)以下
	【令和5年度】 43万円+ <u>53.5万円</u> ×被保険者数+10万円×(年金・給与所得者数－1)以下
5割軽減 (軽減後の均等割額 27,000円)	【令和4年度】 43万円+28.5万円×被保険者数+10万円×(年金・給与所得者数－1)以下
	【令和5年度】 43万円+ <u>29万円</u> ×被保険者数+10万円×(年金・給与所得者数－1)以下
7割軽減 (軽減後の均等割額 16,200円)	【令和4、5年度(変更なし)】 43万円+10万円×(年金・給与所得者数－1)以下

※詳細については、上記までお問合せください。

広告

<p>令和5年度厚生労働省委託事業 高齢者活躍人材確保育成事業</p> <h1 style="color: red;">受講生募集中</h1> <h1 style="color: orange;">受講料無料</h1>	<h2 style="color: blue;">マンション施設 管理員養成講習</h2> <p>講習会場：高齢者ふれあい会館「りふれ」 実施時期：令和5年7月6日(木)～ 7月7日(金) (2日間) <b style="color: red;">締切日：6月26日(月)</p>	<h2 style="color: green;">福祉車両送迎 運転者講習</h2> <p>講習会場：牛津公民館(小城市) 実施時期：令和5年7月19日(水)～ 7月20日(木) (2日間) <b style="color: red;">締切日：7月6日(木)</p>
申込み お問合せ先	公益社団法人 佐賀県シルバー人材センター連合会 TEL 0952-20-2011 FAX 0952-20-2015 または、お近くのシルバー人材センターへ ≪ 平日9:00～17:00 ≫	<b style="color: blue;">対象者 佐賀県内在住の60歳以上で、 受講後シルバー人材センター に入会を希望する方
		・「受講申込書」の提出が必要です。 ・日程、会場は変更になる場合があります。
		<b style="font-size: 1.2em;">定員 10名

特集

ゆめNEWS

健康

カレンダー

かわら版

文化スポーツ

市民のひろば

国民年金保険料がスマートフォンアプリで納付できます
 問い合わせ 塩田庁舎 市民課 ☎0954-66-9118・嬉野庁舎 市民課 ☎0954-42-3304

国民年金保険料について、スマートフォンアプリを使用した電子（キャッシュレス）決済での納付が利用できるようになりました。

【ご利用に必要なもの】 納付書・スマートフォン・決済アプリ
 【対象決済アプリ（五十音順）】 au PAY・d払い®・PayB・PayPay・楽天ペイ
 【決済方法】

- ①決済アプリを起動する。 ※初めて利用する方は対応する決済アプリをダウンロードし、利用者登録をしてください。
 - ②端末のカメラ機能で納付書のバーコードを読み取る。
 - ③決済内容を確認し、パスワードを入力すると決済が完了します。
- ※バーコードが印字されない納付書（30万円を超える金額の納付書等）については、ご利用いただけません。
 ※各決済アプリの使用方法等については、ご利用の決済事業者様にお問合せください。

鹿島・藤津地区衛生施設組合便り
 問い合わせ 鹿島市大字中村641番地1 鹿島・藤津地区衛生施設組合
 ☎0954-62-2654 FAX 0954-63-9145 E-mail eisei6@po.asunet.ne.jp

鹿島・藤津地区衛生施設組合は、鹿島市・嬉野市・太良町の約6万2千人のし尿及び浄化槽汚泥を処理しています。令和4年度の搬入量及び放流水検査数値を下記の通り報告します。尚、放流水につきましては、毎月1回の法定検査を実施しておりますが、全て基準値内でありました。
 組合長 松尾 勝利（鹿島市長）

令和4年度 搬入量 (単位：kl)

市町名	し尿	浄化槽	合計	前年度対比(%)
鹿島市	15,750.51	6,765.09	22,515.60	△2.23
嬉野市	9,422.33	7,460.63	16,882.96	△2.40
太良町	3,913.58	3,804.84	7,718.42	0.16
合計	29,086.42	18,030.56	47,116.98	△1.91

令和4年度 放流水検査一覧（第1処理場・・・鹿島市・嬉野市）

測定項目	基準値	4月	5月	6月	7月	8月	9月	10月	11月	12月	1月	2月	3月
PH	5.8～8.3	6.9	6.9	7.2	7.0	7.0	7.2	7.3	7.0	7.4	6.8	6.5	6.6
BOD	20mg/l以下	0.9	0.5	ND	0.9	ND	0.8	0.6	ND	1.5	ND	1.0	ND
全窒素	60mg/l以下	2.4	0.8	1.8	2.7	1.1	1.0	1.5	0.8	1.0	0.8	1.0	1.2
全燐	8 mg/l以下	0.24	0.064	0.25	0.21	0.40	0.19	0.55	0.056	0.25	0.043	0.078	0.10
大腸菌群	3000個/cm ³ 以下	32	110	8	5	0	2	15	2	14	14	10	0

令和4年度 放流水検査一覧（第2処理場・・・太良町）

測定項目	基準値	4月	5月	6月	7月	8月	9月	10月	11月	12月	1月	2月	3月
PH	5.8～8.3	6.4	6.5	6.4	7.0	6.8	7.0	6.7	6.7	6.8	6.8	6.7	6.5
BOD	20mg/l以下	ND	ND	ND	0.5	ND	ND	ND	ND	ND	ND	ND	ND
全窒素	60mg/l以下	5.1	5.5	3.6	2.9	1.4	1.8	5.7	2.3	3.3	3.3	2.3	1.1
全燐	8 mg/l以下	0.21	0.35	0.22	0.39	0.13	0.22	0.11	0.16	0.16	0.23	0.046	0.089
大腸菌群	3000個/cm ³ 以下	0	0	0	76	0	0	0	0	0	18	2	5

備考：BODとは河川水等の汚染度を示すもので数値が大きくなればより水質が汚濁していることとなります。
 ：検出限界値以下はND表示です。

特集
 NEWS
 健康
 カレンダー
 かわら版
 文化スポーツ
 市民のひろば

広告

相続・遺言相談・不動産登記・商業登記・成年後見 等

深村司法書士事務所

司法書士 深村 頌子（佐賀県司法書士会所属）

住所 嬉野市塩田町大字馬場下甲742番地5

TEL 0954-66-2316

広告

SAISHOEN
 SHIOTA, URESHINO
 SINCE 1928

この先を、
 照らし続ける。

社会福祉法人 済昭園

特定健診 が始まります



健診にかかる費用

1,000円

個人で受けると約10,000円かかる検査を、
1,000円で受けられます。
国民健康保険加入者は、自治体が
健診費用のほとんどを補助します。

検査にかかる時間

約1時間*

血液検査と尿検査を中心にした健診です。
糖尿病、高血圧症をはじめとする、
『生活習慣』が要因となる疾患の
兆候・リスクを詳しく調べます。

*健診にかかる時間は目安です。混雑状況等により異なります。

検査内容



※なるべく食後10時間以上空けて健診を受けてください。

当日の持ち物

健診費用：1,000円

①嬉野市国民健康保険証 ②受診券 ③受診票

この健診は、40～74歳の嬉野市国民健康保険加入者が対象です。5月末に案内を送付しています。

健診種別	日程	場所	同時開催
個別健診	6月1日(木)～8月31日(木)	特定健診実施医療機関	なし
集団健診	7月14日(金)(夜間)	塩田保健センター	前立腺がん検診/健康づくり健診
	8月27日(日)	うれしの市民センター	前立腺がん検診/健康づくり健診
	9月3日(日)	嬉野市中央体育館(U-Spo)	総合がん検診
	9月24日(日)	塩田保健センター	前立腺がん検診/健康づくり健診
	12月3日(日)	塩田保健センター	総合がん検診
	12月17日(日)	嬉野市中央体育館(U-Spo)	総合がん検診
毎日健診	6月1日(木)～令和6年3月31日(日) ※土日祝日については予約時にご確認ください。	佐賀県健診・検査センター (佐賀市) ☎0952-37-3314	総合がん検診

【お問い合わせ】 塩田庁舎 健康づくり課 保険グループ ☎0954-66-9120

特集

ゆっつらNEWS

健康

カレンダー

かわら版

文化・スポーツ

市民のひろば

6月は食育月間です

「食育」とは、ひとことでは、「食を通し、人間として生きる力を育む」ことです。

食育は子どものためだけに行うものだと思いませんか？

食べることは生きるための基本的な営みです。つまり、食育も赤ちゃんから高齢者まで、すべての人に必要なことです。

食育は特別なイベントに参加することではありません。毎日の食事で健康や心の安定が保たれ、マナーや文化が継承されていく、これが食育です。

毎年6月は食育月間です。毎日の食事をあらためて振り返ってみませんか？



毎月**19日**は『**嬉野市家族だんらん食事の日**』です。
 家族といっしょに楽しく食事を作り
 食卓を囲んでテレビをつけずにいろいろな話をしてみましょう。

嬉野市食生活改善推進協議会を知っていますか？



嬉野市食生活改善推進協議会は、市民の健康づくりを食生活の面から支援しているボランティア組織です。通称「ヘルスマイト」と呼ばれており、ピンクのTシャツとエプロンを身に着けて活動しています。現在の会員は約120名で、嬉野市の食育推進の担い手として皆さんの身近なところでも活動をしています。今回はおもな活動を紹介します。皆さんもぜひ参加してみませんか？



特集

ゆっつらNEWS

健康

カレンダー

かわら版

文化・スポーツ

市民のひろば

このような活動をしています！

学校での食育教室



小・中学校、高校で毎年多くの食育教室を開催しています。食育への関心を深め実践につなぐことを目的としています。郷土料理やお茶料理、お弁当作りなど楽しく調理実習をしています。

★郷土料理・お茶料理教室



嬉野市の特産品を使った料理教室を開催しています。教室では、郷土料理やお茶に関する講話・調理実習を行います。今月からは市報でふるさとレシピを掲載しています。

★健康ウォーキング



嬉野市のウォーキングマップコースを歩きます。毎年市内外から多くの方にご参加いただいています。

★メンズフッキング教室

男性の皆さんも熱心に料理に取りくまれています。料理初心者の方も大歓迎です。



★おやこの食育教室

おやこで会話をしながら楽しく料理をしています。『食育5つの力』を育てることを目的として実施しています。



愛の一皿運動

地域の独居高齢者に、一皿おすそ分けする活動です。料理を届けるだけでなく、対象者の健康観察や状況把握を目的としています。

食育の日チラシ配布

6月と11月の食育の日(19日)に市内のスーパー2か所で、健康レシピのチラシを配布しています。

会員研修

協議会の会員を対象に年3回の学習会と年1回の視察研修を開催しています。昨年度の視察研修は吉田焼窯元会館へ行き、絵付け体験を行いました。

この他にも様々な活動をしています。まずは自分の健康のためにできる活動から始めてみませんか？

★印がついているものは、市民の皆さまにもご参加いただけます。

開催日が近づいたら市報やホームページでお知らせしますので、ぜひご参加ください！



嬉野市食生活改善推進協議会
会長 川原みさ子 さん

私たちヘルスメイトは、子どもから高齢者まで市民の食育を実施できる環境づくりに努めています。家の人が心をこめて作った食事をいただきながら、一家団らんを大切にしましょう。今後も市民の皆さまが生涯にわたって、健全な食生活が実践できるように、研修を積んで活動して参ります。

問い合わせ 塩田庁舎 健康づくり課 ☎0954-66-9120

嬉野市の食育事業について、詳しくはこちらをご覧ください。





～ふるさと recipe～
うれしの郷土料理

嬉野市の料理と聞いて何を思い浮かべますか？
嬉野市には次世代に伝えたい郷土料理や特産品がたくさんあります。今月は郷土料理を紹介します。この機会にぜひご家庭で作ってみませんか？

つんきいだごじる

【材料】 6人分

小麦粉	200g
湯	300ml
かぼちゃ	100g
さといも	小1個
じゃがいも	小1個
にんじん	小1/2個
なす	1/2本
くじら	70g
小ねぎ	5本
みそ	60g
水	1000ml

エネルギー
225kcal

たんぱく質
5.2g

塩分
1.1g

【作り方】

- ①野菜をすべて乱切りにし、さといも、じゃがいも、なすは水につける。
- ②くじらは湯通しし、適当な大きさに切っておく。
- ③大きな鍋に水を入れてにんじん、じゃがいも、さといも、くじら、かぼちゃの順に入れて煮る。8割程度煮えたら、なすを加えて煮る。
- ④ポウルに小麦を入れ、熱い湯を注いで耳たぶの固さに混ぜる。一口大にちぎり、鍋に落とし入れる。
- ⑤煮立ったみそを溶いて加え、小口切りの小ねぎを散らす。

参考：塩田町・塩田町食生活改善協議会 おどんが町の郷土料理

◎分量は正味重量（皮・殻や骨を除いたもの）です。

季節の野菜を豊富に使ったみそ仕立ての汁物料理で、夏から秋にかけてよく食べられています。栄養バランスもよく、主食と主菜をかねる料理です。ワジラのかわりに豚肉を使ってもおいしくいただけます。

その他レシピは
こちらから



嬉野市 レシピ集



詳しい内容は嬉野市のホームページにも掲載しています。

問い合わせ 塩田庁舎 健康づくり課 ☎0954-66-9120



訪問健康相談のお知らせ

お問い合わせ 佐賀県後期高齢者医療広域連合
☎0952-64-8476

佐賀県後期高齢者医療広域連合では、後期高齢者の方を対象に、訪問による健康相談を実施します。ご家庭でより良く生活していただくために、健康に関することや医療機関の利用方法等について、情報提供やアドバイスをさせていただきます。

日頃の身体のお悩みや気になることがあれば、ご相談ください。

※対象となる方には、案内文書を送付します。

※訪問健康相談は、無料です。



献血(400ml 献血)にご協力ください

病気や不慮の事故などで、輸血を必要とする大勢の患者さんのために、皆様のあたたかいご協力をお願いいたします。

なお、当日は県赤十字センターより献血バスが来ます。

◆400ml 献血基準◆

男性 17歳～69歳*かつ体重50kg以上

女性 18歳～69歳*かつ体重50kg以上

※65歳～69歳までの方は、60歳～64歳までに献血の経験がある方に限られます。

◆注意◆

出血を伴う歯科治療（歯石除去を含む）を受けられた場合、治療後3日間は献血をご遠慮いただいています。

日時	場所
令和5年6月23日(金) 9:30～16:00 ※昼休みも実施します	嬉野庁舎 (玄関横)

問い合わせ 塩田庁舎 健康づくり課 ☎0954-66-9120

特集

ゆっつらNEWS

健康

カレンダー

かわら版

文化スポーツ

市民のひろば

令和5年度 後期高齢者医療健康診査 が始まります

今年度も後期高齢者医療保険加入者を対象に、フレイル予防や生活習慣病の早期発見を目的とした健診を実施します。嬉野市では毎年多くの方に受けていただいております。受診率は県内20市町で最も高く、数年1位を維持しています。今年もぜひ、年に一度の健康診査を受けましょう。

【受診期間】 令和5年6月1日(木)～8月31日(木)

※医療機関の休診日は除く

【対象者】 後期高齢者医療保険加入者

【受診場所】 県内の健診実施医療機関

※嬉野医療センターなど一部の医療機関では受診できません。

【自己負担額】 無料

【健診内容】 ○問診（既往歴、自覚症状、他覚症状の有無）

○身体計測（身長、体重、腹囲）

○血圧測定・血液検査（血糖、脂質、肝機能、腎機能、血清アルブミン）

○尿検査（糖、蛋白、潜血）

○詳細な健診（貧血、心電図、眼底検査） ※対象者のみ実施

※昭和23年5月1日～8月31日生まれの方は、後期高齢者医療制度へ移行後（75歳になられた後）に受診券を発送しますので、通常よりも到着が遅くなります。健診受診期間も上記と異なりますので、受診券等でご確認ください。

問い合わせ 塩田庁舎 健康づくり課 ☎0954-66-9120

飲み残したお薬は「かかりつけ薬剤師」に相談しましょう

お医者さんから処方してもらったお薬をきちんと飲んでいたつもりでも残ってしまうことはありませんか。そんな時は「かかりつけ薬剤師・薬局」に相談してみましよう。

●朝ごはんは食べないので、朝食後のお薬は飲めなくて

→食事をとらなくても大丈夫な薬だと教えてもらったので気にせず朝に飲むことができた。

●種類が多くてどれを飲むかわからなくなって

→あちこちの病院でもらった薬を、薬局で1つにまとめてもらってわかりやすくなった。

●お医者さんにお薬が余っているの を言いつぶれて

→薬剤師からお医者さんに連絡してもらい、余っている薬を今回の薬から引いてもらった。おかげで薬代も安くなった。

●体調が良くなったので飲むのをやめたら

→薬が効いているから良くなったように思うだけで、今やめてしまうと元に戻ってしまうことを教えてもらった。

飲み残したお薬は「おくすり手帳」と一緒に「かかりつけ薬局」へ持って行きましよう。

薬剤師がいつ出されたお薬かを調べ、お薬の整理をお手伝いします。

また、残ったお薬が再利用できる場合は、次回受診日までの処方日数を調節することで、その日の薬局での支払いが減り、国の医療費の削減にもつながります。

飲み間違いの防止策や飲むタイミング、薬の数や種類など気になることも「かかりつけ薬剤師」に相談してみましよう。

問い合わせ 一般社団法人 佐賀県薬剤師会 ☎0952-23-8931
佐賀県後期高齢者医療広域連合 ☎0952-64-8476

特集

ゆっつらNEWS

健康

カレンダー

かわら版

文化スポーツ

市民のひろば

WED 水

THU 木

FRI 金

SAT 土

	<p>1 ①⑧①</p> <hr/> <p>◆特設人権相談 ◆消費生活相談 ◆特設人権相談</p>	<p>2 ①⑧①②</p> <hr/> <p>★公民館書道教室</p>	<p>3</p> <hr/> <p>★小筆の手ならい ★サタデースクール(囲碁教室)</p>
<p>7 ②⑨⑩③④</p> <hr/> <p>○赤ちゃん相談 ★塩田元気っ子クラブ</p>	<p>8 ②⑩④</p> <hr/> <p>◆消費生活相談 ★ウクレレ初心者教室 ★パステルアート教室 ★古文書研究会</p>	<p>9 ②⑩④</p> <hr/> <p>○1歳6か月児健診</p>	<p>10</p> <hr/> <p>★子ども囲碁道場</p>
<p>14 ③⑩⑪⑤</p> <hr/> <p>◆行政相談 ★シニアヨガ教室 ★日本舞踊初心者教室 ★塩田元気っ子クラブ</p>	<p>15 ③⑪⑤⑥</p> <hr/> <p>○がん検診 ◆消費生活相談 ◆行政相談</p>	<p>16 ③⑪⑥</p> <hr/> <p>○がん検診 ★エコクラフト教室 ★公民館書道教室</p>	<p>17</p> <hr/> <p>★小筆の手ならい ★サタデースクール(囲碁教室)</p>
<p>21 ⑤⑫⑦</p> <hr/> <p>○赤ちゃん相談 ★塩田元気っ子クラブ</p>	<p>22 ⑥⑬⑦⑧</p> <hr/> <p>◆消費生活相談 ★ウクレレ初心者教室 ◆法律相談 ★パステルアート教室 ★古文書研究会</p>	<p>23 ⑥⑬⑭⑧</p> <hr/> <p>○献血</p>	<p>24</p> <hr/> <p>★子ども囲碁道場</p>
<p>28 ⑦⑭⑨</p> <hr/> <p>○栄養教室 ★日本舞踊初心者教室 ★塩田元気っ子クラブ</p>	<p>29 ⑦⑮⑨</p> <hr/> <p>◆消費生活相談</p>	<p>30 ⑦⑮⑨</p> <hr/>	

催し(嬉野)

問い合わせ/塩田公民館 ☎0954-66-9129

- シニアヨガ教室
14日(水) 13:30~14:30
場所: 中央体育館(U-Spo)
☎0954-42-3316
(うれしの市民センター)
- エコクラフト教室
16日(金) 13:30~15:30
場所: うれしの市民センター
☎0954-42-3316
(うれしの市民センター)
- 武術太極拳教室
13日(火)・27日(火) 13:30~15:30
場所: 中央体育館(U-Spo)
☎0954-42-3316
(うれしの市民センター)
- 日本舞踊初心者教室
14日(水)・28日(水) 10:30~12:00
場所: うれしの市民センター
塩田公民館
☎0954-66-9129

- ウクレレ初心者教室
8日(木)・22日(木) 10:00~11:30
場所: うれしの市民センター
塩田公民館
☎0954-66-9129
- シニアのためのスマホ活用教室
13日(火)・20日(火)・27日(火)
10:00~12:00
場所: うれしの市民センター
塩田公民館
☎0954-66-9129
- 子どもアートくらぶ「みかんせい」
4日(日) 10:00~12:00・14:00~16:00
場所: 吉田公民館
※要予約
☎0954-43-9304
(吉田公民館)

催し(塩田)

問い合わせ/塩田公民館 ☎0954-66-9129

- 小筆の手ならい
3日(土)・17日(土) 10:00~11:30
場所: 塩田公民館
- パステルアート教室
8日(木)・22日(木) 14:00~15:30
場所: 塩田公民館
- サタデースクール(囲碁教室)
3日(土)・17日(土) 9:30~11:30
場所: 塩田公民館
- 塩田元気っ子クラブ
7日(水)・14日(水)・21日(水)・28日(水)
15:00~17:00
場所: 塩田公民館

- 子ども囲碁道場
10日(土)・24日(土) 9:30~11:30
場所: 塩田公民館
- 公民館書道教室
2日(金)・16日(金) 14:00~16:00
場所: 塩田公民館
- 古文書研究会
8日(木)・22日(木) 10:00~12:00
場所: 塩田公民館
- 郷土史研究会
13日(火) 9:30~12:00
場所: 塩田公民館

し尿汲み取り(嬉野)

問い合わせ/環境下水道課 ☎0954-42-3317

- (株)環境衛生管理社 ●(有)嬉野衛生サービスセンター
- | | | | |
|--------|------|-----------|-------------|
| ①湯野田 | ⑤上岩屋 | ⑧井手川内・下野 | ⑬春日・峰川原 |
| ②不動山 | ⑥下岩屋 | ⑨今寺 | ⑭上吉田・東吉田・両岩 |
| ③下宿・内野 | ⑦温泉区 | ⑩式浪・三坂 | ⑮下吉田・納戸料 |
| ④大野原 | | ⑪西吉田・皿屋 | |
| | | ⑫真上吉田・西川内 | |

し尿汲み取り(塩田)

問い合わせ/環境下水道課 ☎0954-42-3317

- (有)塩田環境開発
- | | |
|---------------------------|------------------------------------|
| ①鳥越・山口・殿ノ木庭・永石・平山・茂手 | ⑦町分・塩田・原町・布手・下野辺田・本谷・宮ノ元・畦川内・塩吹・鍋野 |
| ②鳥坂・下壘・石垣・新村・三ヶ崎 | ⑧美野南・美野辺田・谷・熊野・大草野南下・万才・角ノ谷・長谷 |
| ③福富・大牟田・真崎・袋・五町田1.2.3.4.5 | ⑨大草野南上・大草野辺田・五代 |
| ④堤ノ上・中通・牛坂・北志田・西山 | |
| ⑤南志田・光武・北下久間 | |
| ⑥冬野・南下久間・牛間田・中久間・のぞえ | |



2023年/令和5年

休日在宅当番医

(市外局番 0954)

嬉野地区

- 6/4 樋口医院 ☎43-1652
- 6/11 池田内科 ☎43-2123
- 6/18 野中医院 ☎43-9341
- 6/25 福田医院 ☎43-0550

塩田地区

- 6/4 光武医院 ☎66-2027
- 6/11 樋口病院 ☎66-2022
- 6/18 谷口医院 ☎66-3568
- 6/25 樋口病院 ☎66-2022

※当番医が変更になる場合があります。
電話で杵藤地区消防本部救急医療情報案内(☎0954-22-4207)まで問い合わせさせていただくか、朝刊の休日在宅当番医でご確認ください。

佐賀南部地区小児時間外診療

診療時間/19:00~21:00
(市外局番0954)

月・木・金・土・日・祝日

武雄地区休日急患センター
☎22-5599

水曜日

鹿島時間外子どもクリニック
☎63-1838

火曜日

- 6/6 樋口医院 ☎43-1652
- 6/13 福田医院 ☎43-0550
- 6/20 うれしのふくだクリニック☎42-1211
- 6/27 中村医院(鹿島) ☎63-9234

※当番医が変更になる場合があります。
電話で杵藤地区消防本部救急医療情報案内(☎0954-22-4207)まで問い合わせさせていただくか、朝刊の休日在宅当番医でご確認ください。

SUN

MON

TUE

<p>嬉野町</p> <ul style="list-style-type: none"> ●…保健行事 ◆…相談 ★…催し <p>嬉野庁舎</p> <ul style="list-style-type: none"> ●…(株)環境衛生管理社 ●…(有)嬉野衛生サービスセンター <p>塩田町</p> <ul style="list-style-type: none"> ●…保健行事 ◆…相談 ★…催し <p>塩田庁舎</p> <ul style="list-style-type: none"> ●…(有)塩田環境開発 	<p>〒843-0392 佐賀県嬉野市嬉野町大字下宿乙1185番地 TEL 0954-43-1111 (代表) FAX 0954-42-3300</p> <p>〒849-1492 佐賀県嬉野市塩田町大字馬場下甲1769番地 TEL 0954-66-3111 (代表) FAX 0954-66-3119</p>	
<p>4</p> <p>★子どもアートくらぶ「みかんせい」</p>	<p>5 ①⑧②③</p> <p>◆よろず相談</p>	<p>6 ②⑨③</p> <p>◆消費生活相談</p>
<p>11</p> <p>◆マイナンバーカード時間外申請・受取り ◆マイナンバーカード時間外申請・受取り</p>	<p>12 ③⑩④⑤</p> <p>◆よろず相談</p>	<p>13 ③⑩⑤</p> <p>●2歳6か月児健診 ●フッ化物の日 ★芸術太極拳教室 ★シニアのためのスマホ活用教室 ●栄養教室 ◆消費生活相談 ★郷土史研究会</p>
<p>18</p>	<p>19 ④⑤⑪⑥</p> <p>◆よろず相談</p>	<p>20 ⑤⑪⑫⑥⑦</p> <p>★シニアのためのスマホ活用教室 ●3歳児健診 ●フッ化物の日 ◆消費生活相談</p>
<p>25</p>	<p>26 ⑥⑭⑧</p> <p>◆よろず相談 ◆こころの相談</p>	<p>27 ⑥⑭⑧⑨</p> <p>◆マイナンバーカード時間外申請・受取り ★芸術太極拳教室 ★シニアのためのスマホ活用教室 ◆マイナンバーカード時間外申請・受取り ◆消費生活相談</p>

保健行事(嬉野)

場 所/嬉野保健センター ☎0954-42-2049
問い合わせ/健康づくり課 ☎0954-66-9120

2歳6か月児健診

13日(火) 受付13:15~14:00
対象者: 令和2年11月生まれ
個別でお知らせしています

がん検診

16日(金) 8:20~11:00
対象地区: 温泉1区・2区・3区
場所: うれしの市民センター

フッ化物の日

13日(火) 13:30~15:00
対象者: 1歳以上の幼児

栄養教室

28日(水) 9:30~13:30
申込みの方のみ

がん検診

15日(木) 8:20~11:00
対象地区: 湯野田・下吉田
場所: うれしの市民センター

献血

23日(金) 9:30~16:00
申込みの方のみ
場所: 嬉野庁舎(玄関横)
12ページに詳細あり

保健行事(塩田)

場 所/塩田保健センター ☎0954-66-9133
問い合わせ/健康づくり課 ☎0954-66-9120

赤ちゃん相談

7日(水)・21日(水)午前中
完全予約制(個別相談): 塩田保健センター
生後4か月を過ぎた頃に予約をしてください

3歳児健診

20日(火) 受付13:15~14:00
対象者: 令和元年10月生まれ
個別でお知らせしています

1歳6か月児健診

9日(金)受付13:15~14:00
対象者: 令和3年11月生まれ
個別でお知らせしています

フッ化物の日

20日(火) 13:30~15:00
対象者: 1歳以上の幼児

栄養教室

13日(火) 9:30~13:30
申込みの方のみ

相談(嬉野)

行政相談

14日(水) 9:00~12:00
場所: 嬉野老人福祉センター
総務・防災課
☎0954-42-3301

マイナンバーカード

時間外申請・受取り
11日(日) 8:30~12:00
27日(火) 17:15~19:00
場所: 嬉野庁舎 市民課
☎0954-27-7190

よろず相談

毎週月曜日(祝日を除く)
10:00~16:00
場所: 嬉野庁舎 相談室
観光商工課
☎0954-42-3310

消費生活相談

毎週木曜日(祝日を除く)
9:30~16:00
場所: 嬉野庁舎 相談室
観光商工課
☎0954-42-3310

特設人権相談

1日(木)9:00~12:00
場所: 嬉野老人福祉センター
文化・スポーツ振興課
☎0954-66-9129

相談(塩田)

こころの相談

26日(月) 13:00~17:00
場所: 塩田保健センター
社会福祉協議会(塩田)
☎0954-66-9131

特設人権相談

1日(木)9:00~12:00
場所: 塩田公民館
文化・スポーツ振興課
☎0954-66-9129

消費生活相談

毎週火曜日(祝日を除く)
9:30~16:00
場所: 塩田公民館
観光商工課
☎0954-42-3310

行政相談

15日(木) 9:00~12:00
場所: 塩田公民館
総務・防災課
☎0954-66-9111

法律相談

22日(木) 13:00~16:00
場所: 塩田老人福祉センター
社会福祉協議会(塩田)
☎0954-66-9131

マイナンバーカード

時間外申請・受取り
11日(日) 8:30~12:00
27日(火) 17:15~19:00
場所: 塩田庁舎 市民課
☎0954-68-0181

脳ドックのご案内

脳や脳の血管の状態を詳しく検査し、
脳の病気や危険因子を発見すること
を目的とした検査です。

40歳を過ぎたら検査を受けましょう！



自己負担額

8,000円
(25,000円補助)

◆申込み期間 令和5年6月1日(木)～

◆申込み先 塩田庁舎 健康づくり課
☎0954-66-9120
受付時間：平日9:00～17:00

実施期間	令和5年7月1日～令和6年3月31日
対象者	<ul style="list-style-type: none"> ・市内に住所を有する方 ・今年度40歳以上65歳以下の方 (昭和33年4月1日～昭和59年3月31日生) ・市税の滞納がない方
医療機関	<ul style="list-style-type: none"> ○嬉野医療センター ○うれしのふくだクリニック ○樋口病院 ○祐愛会 織田病院
検査項目	問診、血圧測定、血液検査（赤血球、白血球、血小板、中性脂肪、HDLコレステロール、LDLコレステロール、ヘモグロビンA1cなど） 神経学的検査、頭部MRI、脳血管MRA、頸動脈エコー
注意事項	<p>* 以下に記載の方は検査を受けられないことがあります。</p> <ul style="list-style-type: none"> ・ペースメーカーを入れている方 ・インプラントを入れている方 ・体に金属を入れている方 ・眼内レンズ、刺青を入れている方 ・脳血管疾患の既往がある方 ・閉所恐怖症の方 <p>* 過去にこの事業を利用された方は対象となりません。</p>

特集

ゆっつらNEWS

健康

カレンダー

かわら版

文化・スポーツ

市民のひろば

医療用ウィッグ・胸部補正具購入費 助成事業

◆ がん治療によって、医療用ウィッグや胸部補正具が必要となった方々をサポートします。

- 対象者** ▶▶
- ①申請日において、市内に住所を有する方
 - ②がんに係る医療を受けている方
がんに係る医療を過去に受けていた方
がんの疑いがあると診断された方
 - ③市税等の滞納がない方
※他市または保険等で購入に関する給付を受けた方は、お問い合わせください。

助成内容 ▶▶ 医療用ウィッグ・胸部補正具に要した費用
(それぞれに一年度あたり2万円を限度に助成します。)

- 必要書類** ▶▶
- ①嬉野市医療用ウィッグ・胸部補正具購入費助成金交付申請書兼請求書
(市のホームページからもダウンロード可)
 - ②購入に係る領収書の写し
(日付、姓名、購入金額、商品名、購入先が入った領収書)
 - ③がん又はがんの疑いがあると診断されたことが分かる書類
 - ④振込先の通帳の写し
※購入日から1年以内に申請ください。



◀申込み・問い合わせ先▶ 塩田庁舎 健康づくり課 ☎ 0954-66-9120

骨髄移植ドナー支援 助成事業

◆ ドナーの方へ骨髄移植に要した日数に合わせて助成金を交付します。

- 対象者** ▶▶
- ①骨髄等を提供した日及び申請時において、市内に住所を有する方
 - ②公益財団法人日本骨髄バンクにおいて、骨髄・末梢血幹細胞の提供を完了し、証明する書類の交付を受けた方
 - ③市税等の滞納がない方

助成内容 ▶▶ 骨髄・末梢血幹細胞の提供のための通院又は入院等について、1日あたり2万円の助成金を交付

- 必要書類** ▶▶
- ①嬉野市骨髄移植ドナー支援助成事業助成金交付申請書兼請求書
(市のホームページからもダウンロード可)
 - ②財団が発行する骨髄・末梢血幹細胞の提供が完了したことを証明する書類
 - ③骨髄・末梢血幹細胞を提供するために要した通院及び入院等がわかる書類
 - ④振込先の通帳の写し
※骨髄バンクに関する詳細は【日本骨髄バンク】で検索してください。



◀申込み・問い合わせ先▶ 塩田庁舎 健康づくり課 ☎ 0954-66-9120

特集

ゆっつらNEWS

健康

カレンダー

かわら版

文化スポーツ

市民のひろば

2023
4/7
(金)

～おめでとうございます～
**嬉野市市民
親善ゴルフ大会表彰式**

3月21日に武雄・嬉野カントリークラブで開催された第17回嬉野市市民親善ゴルフ大会の上位入賞者を対象に、4月7日、市役所で表彰式が行われました。

大会当日は67名の参加があり、雨の中、熱戦が繰り広げられました。

—入賞者—

優勝 相川 勲氏
準優勝 村枝 実将氏
三位 朝永 久人氏



2023
4/4
(火)

**地方自治功労等に係る
高齢者叙勲伝達**

旧嬉野町議会において多年にわたり議員を務められた辻政俊さん(有田町在住)が、地方自治功労等に係る高齢者叙勲(満88歳)として旭日単光章を受章されました。これは、永年、地方自治の育成発展に貢献し、特に功績顕著な者であるということ国から表彰されたということであり、大変名誉なことです。

4月4日、市長から賞状と勲章の伝達を受け、辻さんは、「これもひとえに、長年自分を支えてくれた地域の方々と妻のおかげ。趣味のグラウンドゴルフや新聞投書にも、いっそう身が入ります。」と笑顔を見せられました。



2023
4/23
(日)

**ミヤザキケンスケさんから
絵を寄贈いただきました!**

5月にオープンしたSAGA サンライズパークの巨大照明塔「サンライズタワー」にアートペイントを行ったアーティスト、ミヤザキケンスケさん(佐賀市出身)から、茶畑や温泉、肥前吉田焼など、嬉野の魅力が詰め込まれた絵を寄贈していただきました。

作品は、27センチ四方のアクリル画で、2021年に茶農家や市内の子どもたちとコラボして描いた茶パッケージの原画になっているものです。

まるくアイズに展示されていますので、皆さんぜひご覧ください。



2023
4/11
(火)

ご寄附をいただきました

去る4月11日、ふるさと納税などでもご協力をいただいている、まちおこし嬉野伝統芸能保存会より、市内の文化財保全に役立ててほしいとご寄附をいただきました。事業の財源として活用させていただきます。誠にありがとうございました。



特集

ゆっつらNEWS

健康

カレンダー

かわら版

文化スポーツ

市民のひろば



特集

ゆっつらNEWS

健康

カレンダー

かわら版

文化スポーツ

市民のひろば

2023
5/2
(火)

献茶祭が行われました

一番茶の収穫最盛期にあたる八十八夜に合わせ、5月2日に豊玉姫神社で献茶祭が行われ、茶業関係者など約40人が出席しました。茶の栽培に尽力された先代茶業関係者に感謝するとともに、茶の品質向上と茶業振興を願い、茶つぼや茶箱に入った一番茶が奉納されました。

待ちに待った新茶の季節。さわやかな香りとこくのある旨みをみなさんも楽しんでください。



2023
4/23
(日)

塩田小学校の読書活動が 文部科学大臣表彰を受賞しました!

塩田小学校が「子供の読書活動優秀実践校」に選ばれ、令和5年度文部科学大臣表彰を受賞しました。

図書館教育の担当職員が中心となり、公立図書館やPTAとの連携を図りながら、読書環境の充実に努め、子供の感性を磨き、語彙力、読解力、表現力等の向上につながったことが評価されました。塩田小学校では20年以上前から朝読書が行われており、「読書で心に栄養を!」を目指した取り組みが現在も続けられています。

この度は、受賞誠にありがとうございました。



2023
5/12
(金)

大野原の茶畑でヴァイオリンが 奏でられました!

大野原小中学校で5月12日、毎年恒例の茶摘みが行われ、子どもたちが心を込めて新芽を摘み取りました。

今年は、世界的ヴァイオリニストの亀馬さんが茶畑を訪れ、子どもたちと一緒に茶摘みを体験。茶摘みの後は、茶畑の中でヴァイオリンの演奏が披露され、学校でヴァイオリンを学ぶ子どもたちにとって、かけがえのない体験となりました。



2023
5/2 . 5/10
(火) (水)

5月12日は民生委員・ 児童委員の日です

嬉野市民生委員児童委員協議会(諸岡博子会長)は、「民生委員・児童委員の日」の活動として、嬉野町民児協が5月2日に、塩田町民児協が5月10日にそれぞれの地区内で清掃活動を行いました。

現在市内では、民生委員・児童委員として74名の方が活躍されています。地域において、人びとの笑顔、安全、安心のために関係機関と連携し、福祉活動を推進されています。悩みごとや心配ごとがありましたら、遠慮なく民生委員・児童委員までご相談ください。



問い合わせ

嬉野庁舎 福祉課 ☎0954-42-3306
塩田庁舎 子育て未来課 ☎0954-66-9121



嬉野市制作のTV番組をWeb配信しています。ぜひ、ご覧ください。

うれしのぼっとステーション 毎週木曜更新



「サガン鳥栖うれしの day」!
 お問い合わせ 文化・スポーツ振興課 (うれしの市民センター内)
 ☎0954-42-3316 E-mail sports@city.ureshino.lg.jp

令和5年7月1日(土)
 対 浦和レッズ 駅前不動産スタジアム

19時キックオフ



●【嬉野市民限定】観戦チケットプレゼント&センターサークルフラッグベアラー募集!

抽選で50名の嬉野市民の方に、試合観戦チケットをプレゼントいたします! ハガキに必要事項をご記入のうえ、文化・スポーツ振興課までご応募ください。また、当選者の中からさらに抽選で25名、試合開始前にピッチ上センターサークルにて掲げられるフラッグをお持ちいただく方を募集いたします。

なお、試合当日は各自でスタジアムまでお越しください。(試合開催時、会場周辺は大変混み合いますので可能な限り公共交通機関でのご来場をお願いいたします。お車でお越しの場合、駐車場確保等に関しましては各自でお願いいたします。)

【応募必要事項】

- ①住所 ②氏名 ③年齢 ④電話番号 ⑤フラッグベアラー希望の有無 ⑥サガン鳥栖への応援メッセージ
- ※応募は1人1枚まで
- ※小学生以下のお子様をご応募される場合、保護者1名の方の情報(上記事項①~③)についても併せてご記入ください。(当選の場合はお子様分と保護者分の2枚チケットをお渡しします)

【応募宛先】 〒843-0301 嬉野市嬉野町大字下宿乙1515 嬉野市役所文化・スポーツ振興課

【締 切】 令和5年6月15日(木) 必着

●試合の運営にご協力いただけるスポーツサポーター募集!

【試合当日の役割】 スタジアム場内整理、観光PR、等

【ご協力特典】 当日の試合観戦チケットをプレゼント

【募集要件】 満18歳以上の方(高校生は除く)で、「嬉野市スポーツサポーター」へ登録いただける方
 ※登録された方には市主催イベント等へのご協力をお願いすることがあります。

【謝 礼】 1日の活動につき2,000円

【募集定員】 若干名(応募者多数の場合は先着順受付となります)

【申 込】 令和5年6月15日(木)までに文化・スポーツ振興課までメールまたは電話にてお問合せください



特集

ゆっつらNEWS

健康

カレンダー

かわら版

文化・スポーツ

市民のひろば

広告

Google Play 手に入れよう
 App Store からダウンロード

防災情報はプッシュ通知 地元の情報満載データ放送連携
スマホ用アプリ配信中!!

現在地から避難所まで避難経路標示
 スマホでゴミ収集チェック!
 出先でも簡単操作で地元の天気
 地域情報
 もしもの時も安心 休日の当番医や電話番号 各施設の連絡先があります

地元のイベント情報も

androidの方 iOSの方

Webもアプリも検索は【テレビ九州】 0954-20-2580 株式会社 テレビ九州

令和5年度「第46回 嬉野市春季体育大会」が開催されました

4月9日、16日～18日、コロナ禍の制限緩和を経て4年ぶりに嬉野市春季体育大会が開催され、11競技で総勢649名の選手が参加しました。

開会式は16日に行われ、市長はじめ多くのご来賓が出席する中、ボウリング競技の森永成昭さんが高らかに選手宣誓を行いました。各競技に参加された皆さんの爽やかな笑顔と、はつらつとしたプレーがとても印象的で、今回の大会を通し、あらためて「スポーツの力」を感じることができました。

各競技の結果は、以下のとおりです。



特集

ゆっくらNEWS

健康

カレンダー

かわら版

文化・スポーツ

市民のひろば

● バドミントン
(塩田中学校 体育館)

◎団体戦
優勝 ぞうさんチーム
準優勝 パンダさんチーム
三位 きりんさんチーム

◎個人戦
【一部】
優勝 福田 大・古賀義行
準優勝 山口凌弥・友廣龍稀
三位 平野心健・永石圭一

【二部】
優勝 田代浩一・角ほのか
準優勝 井手基文・松尾くるみ
三位 島崎諒二・島崎優香
// 江口直樹・松尾かのん



● 卓球
(嬉野市中央体育館 トレーニング室)

【シングルス・一般男子】
優勝 佛坂 弘平
二位 前田 大将
三位 中村 綿之助
// 井手 結斗

【ダブルス・女子】
優勝 上滝セイ子・山口政野
二位 江口孝子・山口政野
三位 峯史子・太田実里

【ダブルス・60才以上男子】
優勝 中村修・辻田時夫
二位 松永勇・宮崎博信
三位 野辺田晋・石永敏彦

【ダブルス・一般男子】
優勝 佛坂弘平・井手結斗
二位 中村綿之助・前田大将

【ダブルス・混合】
優勝 中村修・山口政野
二位 松永勇・上滝セイ子
三位 辻田時夫・太田実里

【ダブルス・ラージボール】
優勝 井上ゆき代・山下衣子
二位 井上敬二・坂口実
三位 大串鈴子・神近スマ子



● 柔道
(嬉野中学校 武道場)

◎個人戦
【小学1・2年生の部】
優勝 筒井 千晶
準優勝 宮崎 裕二郎
三位 中村 琴
// 宮崎 心羽

【小学3年生の部】
優勝 宮崎 紅華
準優勝 宮崎 颯真
三位 乙成 果恋
// 松尾 美来

【小学4年生の部】
優勝 前田 麻耶
準優勝 筒井 麻陽
三位 宮崎 祥輝
// 佐々木 健人

【小学5・6年生の部】
優勝 前田 麻央
準優勝 梶島 侑雅
三位 松尾 梨央

【中学生男子の部】
優勝 木下 雅翔
準優勝 峯 大悟
三位 筒井 太一
// 前田 楠月

【中学生女子の部】
優勝 西 すみれ
準優勝 前田 芽依

【高校・一般の部】
優勝 西山 康太
準優勝 西山 優太



● 剣道
(大草野小学校 体育館)

◎団体戦
【小学生 高学年の部】
優勝 聖武館

◎個人戦
【小学3・4年生の部】
優勝 大川内 駿太
二位 湯下 敢太

【小学6年生の部】
優勝 永田 心菜
二位 川原 桃奈

【小学5年生の部】
優勝 西村 佳凌
二位 宮崎 俊太

【中学生の部】
優勝 山口 湧大
二位 橋本 颯斗

● グラウンド・ゴルフ
(西部公園)

【赤旗コース】
優勝 内野 内野山区
準優勝 美野 GG 同好会A
三位 下宿

【青旗コース】
優勝 塩田シニア
準優勝 下吉田老人寿会
三位 三友会

【黄旗コース】
優勝 吉田愛好会
準優勝 今寺区B
三位 谷所下はってん会



● バレーボール
(リパティアリーナ)

優勝 轟
準優勝 吉田
三位 五町田
// 嬉野

● ソフトボール
(みゆき多目的広場1)

優勝 下野
準優勝 原町
三位 五町田南部

● 軟式野球
(轟球場)

第1試合 ○佐賀 NOK (棄権) ポンズ●
第2試合 ○球友会 (棄権) ユーマーズ●
第3試合 おうどぼうず 7-0 嬉野市役所



● ゲートボール
(中央公園)

優勝 五町田
準優勝 納戸料
三位 塩田
四位 美野

● ボウリング
(タケオパウル)

優勝 坂口利法
二位 小野原大晃
三位 辻 哲弥

● ソフトテニス
(鷹ノ巣テニスコート)

小学生・高校生交流大会の為、表彰なし



問い合わせ 嬉野市体育協会 ☎0954-42-0099

SAGA 2024

国スポ・全障スポ
新しい大会へ。
すべての人に、スポーツのチカラを。

嬉野町建設業協同組合様からご協賛いただきました

嬉野町建設業協同組合様より、「SAGA2024国スポ・全障スポ嬉野市実行委員会」へのご協賛として、担架（48万円相当）をいただきました。

この担架は、救急隊も使用しており、負傷者をほぼ動かすことなく固定し、移動・搬出ができ、東京オリンピックでも使用されたものです。大会を「支える」ことはもとより、災害時にも活用できます。大会後は、U-Spo（嬉野市中央体育館）・みゆき球場に常備させていただきます。



ご協賛いただいた建設業協同組合様



ご協賛いただいた担架

嬉野市実行委員会事務局 (SAGA2024推進課内)

Tel 0954-27-7083 Fax 0954-27-7084

mail saga2024@city.ureshino.lg.jp



ホームページ



Instagram



Twitter

国スポ … 国民スポーツ大会

全障スポ … 全国障害者スポーツ大会

問い合わせ 嬉野庁舎 SAGA2024推進課 ☎0954-27-7083

特集

ゆつつらNEWS

健康

カレンダー

かわら版

文化・スポーツ

市民のひろば



6月1日は「人権擁護委員の日」

お知らせ

問い合わせ 塩田庁舎 文化・スポーツ振興課 ☎0954-66-9129

6月1日は人権擁護委員法が施行された日で、全国人権擁護委員連合会が定める「人権擁護委員の日」です。

法務大臣から委嘱を受けた人権擁護委員は、法務局と連携し、人権相談や人権被害者の救済、人権のたいせつさを知ってもらうための啓発活動などを行っています。人権についての困りごとや悩みごとがある場合は、お気軽にご相談ください。

■特設人権相談所の開設

【日時】 毎月第2水曜日 9:00~12:00

【場所】 塩田公民館または嬉野老人福祉センター

※料金や事前予約は不要です。

広告



弁護士法人 **みどり法律事務所**

Midori Law Offices

ご依頼者の思いを大切に、全力で取り組みます。

佐賀県弁護士会所属 弁護士 **鬼橋 正敏**
Masatoshi Onihashi

〒843-0022 佐賀県武雄市武雄町大字武雄字竹下 5663-2
TEL : 0954-22-6331 FAX : 0954-22-6332
営業時間：月～金/9:00～17:00 定休日：土・日・祝日



九州オルレ嬉野コース定例ウォーク「オルレッポ」のお知らせ

お知らせ

問い合わせ 嬉野庁舎 観光商工課 ☎0954-42-3310

九州オルレ嬉野コースでは、定例ウォークを開催しています。「オルレ」とは、韓国発祥のトレッキングコースで、現在、九州には18のコースがあり、嬉野コースは2014年3月にオープンしました。

定例ウォークでは、初めての方でも安心して歩けるようにガイドがご案内いたします。ガイドと一緒に歩いて、嬉野のすばらしい景観とスポットを再発見してみませんか？

【今年度の予定】

6月18日(日)	9月17日(日)	10月15日(日)
11月19日(日)	1月5日(金)	2月18日(日)

【集合場所】 肥前吉田焼窯元会館

【出発時間】 9時30分

※参加費、事前申し込み不要。

※昼食、飲み物等は各自ご準備ください。

※荒天の場合は中止する場合があります。その際は市ホームページなどでお知らせいたします。

特集

ゆっつらNEWS

健康

カレンダー



かわら版

文化・スポーツ

市民のひろば



「カフェこくさいじん」(にほんごきょうしつ) にきませんか？

お知らせ

問い合わせ 嬉野庁舎 観光商工課 ☎0954-42-3310

(※やさしい日本語を使用しています。)

カフェこくさいじんは いろんな くのに の ひとが あつまって おしゃべりを たのしむ ところです。やさしいにほんごを つかいます。

嬉野町では 1かげつに 2かい あります。

塩田町では 3かげつに 1かい あります。(6・9・12・3がつ)

カフェこくさいじん(にほんごきょうしつ) スケジュール

《カフェこくさいじん in うれしの》

	いつ	どこで
6 が つ	6がつ12にち(げつようび) 19:00~20:30	うれしの市民センター
	6がつ18にち(にちようび) 10:00~12:00	うれしの 嬉野市中央公民館 (塩田公民館) 視聴覚室
	6がつ26にち(げつようび) 19:00~20:30	うれしの市民センター
7 が つ	7がつ10にち(げつようび) 19:00~20:30	うれしの市民センター
	7がつ24にち(げつようび) 19:00~20:30	うれしの市民センター

※いつ・どこでするかは かわることがあります。

いちばん あたらしい おしらせは フェイスブック(ふえいすぶつく、Facebook)で つたえています。しやくしよの かんこうしょうこうかに でんわしても いいです。

Facebook: カフェこくさいじん Ureshino

<https://www.facebook.com/cafekokusaijin.ureshino/>

かんこうしょうこうか: ☎0954-42-3310 みなさんに あうことを たのしみにしています!



うれしのほほん文芸



特集

ゆつらNEWS

健康

カレンダー

かわら版

文化・スポーツ

市民のひろば

短歌

●若桜庵かこいて咲きさかる老残ひとり桜と語れり
 ●残月と朝日むきあう草原の空は蒼く大海のごと
 ●たまにある小学孫の弁当の日うまく出来たかにぎわう厨
 ●二年目にミモザがちよっと咲きましたペットボトルで送られし苗
 ●春風吹き寄せられし花びらの道辺の隅で果てゆく侘びしさ
 ●ばっさりと剪定されし柿の樹の芽吹き若葉の返す日の照り
 ●寒いやら暖かいやらこの春は着たり脱いだり老いはへトヘト
 ●葉籠もりの梅の実日々々に太りゆく初夏の日射しと風渡る中
 ●庭先の花のつばみのアヤメ草雨に打たれて紫の濃き
 ●花みずき町に根づきて二十年余花そよがせて往時を語る
 ●春うらら分枝祭りの輪の中に田舎暮らしの温か味あり
 ●肥前路を走る湘南ナンパーの窓から小さきピース向けられ
 ●誰がためと言うこともなく百花咲き命の今を存分に生く
 ●五月晴れ川面輝き山は萌え青空泳ぐ鯉のぼりかな
 ●役目終えそぼ降る雨にゆつくりと車庫に入り行く救急車

福田 泉
 福田マキヨ
 藤川ハツエ
 武藤 悦子
 久布白和子
 杉野マツヨ
 森 四朗
 中島明代士
 光武 靖子
 尾形 敏子
 永田 蓮代
 中野 浩子
 中村 展子
 森田 弘子
 淵 幸代

俳句

●無人駅広告揺らす初夏の風
 ●むくむくと踊りだしたる初夏の山
 ●風の道摘む前垂れの莢豌豆
 ●故郷の初夏を眩しき流線型
 ●水筒の新茶の香り底覗く
 ●釜炒りの香る新茶へ人の寄り
 ●万緑や友の勲章讀えけり
 ●青梅やみつよつ五つ数えをり
 ●こばれ種草に負けじと紫蘇匂ふ
 ●茶処に嫁して幾年孫も増え
 ●月光が紫蘇もむ二人影うつす

恒 弘 英 明 靖 正 さは 映 ひ 繁
 代 子 親 善 士 堂 則 美
 美の子みよ則堂士子親善

川柳

●楠の花佐賀のシンボル大樹木
 ●値を上げるおかず一品卵焼
 ●カラス2羽きて工場原場を横切りぬ
 ●雨の朝祖父の運転孫笑顔
 ●鷺のマスク外した谷渡り
 ●雨続きあくびしている万歩計
 ●八十翁は頼れる妻に感謝です

廣川 文子
 飯田 和道
 あたみきお
 祝 じいじ
 清 盛
 ひろのしん
 爺 遊



署長シンドローム

今野 敏 著／講談社
 竜崎伸也が大森署を去り、新署長として、藍本小百合がやってきた。ある日大森署に、羽田沖の海上で武器と麻薬の密輸取引が行われるとの報が！国際的な難事件に警視庁や厚労省なども乗り出し…。



手間いらずで美しいバラづくり

玉置 一裕 監修／成美堂出版
 バラ栽培は手間がかかるが、種類によってはそこそこの手間で美しい花を楽しめる。バラの選び方と育て方、年間のバラ仕事、ローメンテナンスな庭づくりを紹介。栽培のポイントがわかる新しいバラ図鑑も掲載。



嬉野市立図書館からの
お知らせ

おすすめの本

嬉野図書館 ☎0954-42-1550
 塩田図書館 ☎0954-66-9130

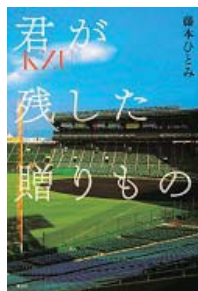

君が残した贈りもの

藤本 ひとみ 著／講談社
 数学界に自分の頭脳を捧げたいと願う上杉は、互いの才能を認め合っていた野球部のエースの早逝に触れ、彼が命を削っても成し遂げなかった真の目的を探し始める。



ぼくはいつどこにいたんだ

ヨシタケ シンスケ 作／プロンズ新社
 自分が今どこにいるのか、とか、何が一番大事なのか、とか、このあとどうしたいのか、とか…。いろんなことを地図にしてみると、わかることがたくさんある！

文豪、社長になる 門井 慶喜 著／文藝春秋	また会う日まで 池澤 夏樹 著／朝日新聞出版
そもそもお公家さんってなに？ 西村 慎太郎 著／現代書館	すしねずみ はらぺこめがね 作／ポプラ社 児童書

《休館日案内》 6月5(月)・12(月)・15(木)・19(月)・26(月)

おはなし会のご案内

- 嬉野図書館 (おはなしどんどん)
毎週土曜日 10:30~11:00
- 塩田図書館 (おはなしひろば)
第2・4土曜日 11:00~11:30



携帯版ホームページより簡単にアクセスできるようになりました



※おはなし会は新型コロナウイルス感染状況によって中止となる場合があります。図書館、ホームページ等でご確認下さい。

嬉野市立図書館の蔵書が、嬉野市ホームページから検索できます (<http://www.city.ureshino.lg.jp/toshokan.html>)

友だち募集中！

＼目指せ 1万人！／
(R5.5.21現在友だち登録数 3,674人)

嬉野温泉観光案内所
バスの時刻や
おすすめ観光ルートが
すぐ見られるよ！

LINE
公式アカウント
はじめました！



★市街地までの行き方が分からない人へ
→バーチャルコンシェルジュで直近のバス時刻や地図を案内
★どこに行くか迷っている人へ→嬉野通おすすめルートをからチェック

嬉野市では、新幹線開業に合わせ、公式のLINEアカウント「嬉野温泉観光案内所」を開設し、市内のイベントや催事などの情報を随時発信しています。

また、観光コンシェルジュによる観光案内やおすすめの周遊コース、日帰り温泉や飲食店などが検索できます。

左の二次元バーコードを読み取り、ぜひご登録ください！

問い合わせ 嬉野庁舎 新幹線・まちづくり課
☎0954-27-7020

特集

ゆっぴらNEWS

健康

カレンダー

かわら版

文化・スポーツ

市民のひろば

地域コミュニティの輪

久間地区地域コミュニティ 『わくわくウォーキング開催！』

3月19日(日)、
地域づくり部会の
活動として開催さ
れ、30名が地区内
の三社参りを中心
にウォーキングを



楽しみました。「志田焼の里博物館」でお弁当を食べた後、館のご厚意でろくろ体験と館内見学をさせていただき、賑やかな体験会となりました。

轟・大野原地区地域コミュニティ 『登校を見守る地域の皆さん』

3月20日(月)、各地区
で朝の横断歩道に立っ
てくださっていたのは、交
通安全指導員さんのほか、
民生委員さん、卒業後も
自主的に見守りをされて
いる方、他団体の方、お
まわりさんなど様々でし
た。皆さまいつも見守りありがとうございます！



新しい「嬉野市史」を編さんしています

問い合わせ 嬉野市史編纂室(嬉野市歴史民俗資料館2階) ☎・FAX 0954-68-0171

市史を執筆する各分野の専門員が市内を調査しています。ご理解とご協力をお願いします





◆木造狛犬一对(味島神社/歴史民俗資料館保管)

塩田町谷所鳥坂にある味島神社の奥殿に据えられていた楠材の狛犬です。阿像は上顎、吽像は左前足が欠損していますが、保存状態は良好です。阿吽両像の足底部には、天文14年(1545)に勝願寺の元益が、この狛犬を彫り奉納したという墨書銘が残っています。嬉野市の中世史料は大変少ないため、この墨書銘が残る味島神社の狛犬は大変貴重な文化財として嬉野市指定文化財に指定されています。

お知らせ 「働く」に踏み出す君を応援したい！
さが若者サポートステーション

問い合わせ
さが若者サポートステーション
☎0952-28-4323
たけお若者サポートステーション(常設サテライト)
☎0954-28-9130

「働きたいけど、どうしたらいいのかわからない」「自信が持てず一歩を踏み出せない」など、働くことについてさまざまな悩みを抱えている方をサポートします。キャリアコンサルタント、公認心理師、臨床心理士、社会福祉士などの様々な資格を有した相談員が所属しています。

まずはお気軽にご連絡ください。

【対象】 働くことに悩みを抱えている15歳から49歳までの方

【対象地域】 佐賀県全域

【相談料】 無料

【相談受付】 相談は原則予約制 ☎0952-28-4323

【利用時間】 月曜～金曜 11:00～18:00

(毎月第2・4金曜日は19:00まで)



お知らせ 佐賀県主催プログラミング講座
「SAGA Smart Samurai
～ゼロから学ぶプログラミング塾～」

問い合わせ 佐賀電算センター ☎0952-34-1535

毎年好評の講座を今年も開催します。

AIの開発にも使用されるプログラミング言語「Python(パイソン)」の基礎を学ぶことができ、これまで受講をきっかけに、ITエンジニアにキャリアチェンジした方や、学習内容をもとに業務効率化を実現した方が多数いらっしゃいます。

興味のある方は、まず講座説明会・体験講座にご参加ください。

【説明会・体験講座申込み】 5/1～6/22

【説明会・体験講座】 6/7、6/10、6/17、6/18

【本講座申込み】 6/7～6/23

【本講座】 8/29～12/21 (全4コース)

【受講料】 無料

※本講座申込みには、講座説明会・体験講座への参加もしくはアーカイブ動画の視聴が必須条件です。

※別途教材費2,200円が必要です。

※詳しくはホームページをご覧ください。

<https://www.saga-pg.com/>



お知らせ ハローワーク鹿島からのお知らせ



ホームページが新しくなりました

求人検索、各種セミナー、職業訓練情報など、便利な情報が一度にご覧いただけます。

お知らせ 佐賀県防災航空隊と合同訓練を行います

問い合わせ 嬉野消防署 警防係 ☎0954-43-2119

嬉野総合運動公園(みゆき公園)で、林野火災を想定した訓練を実施します。訓練時、訓練場所周辺の上空を佐賀県消防防災ヘリコプター「かちどき」が飛行しますので、訓練場所付近には近寄らないようご理解とご協力をお願いします。

【日時】 令和5年6月29日(木)

9:00～12:00

【場所】 みゆき球技場駐車場(第9駐車場)

【参加団体】 嬉野市、嬉野市消防団、佐賀県防災航空隊、嬉野消防署

※災害の発生や気象状況によっては、訓練を中止します。



九州電力送配電からのお知らせ

「あれっ停電?」と思ったら・・・

- チャット受付**
- 停電情報自動応答サービス**
24時間対応
- 携帯メールサービス**
事前登録が必要
- 停電情報通知サービス for LINE**

※記載の停電情報利用サービスは無料です。

詳しくはこちら 

特集

ゆっつらNEWS

健康

カレンダー

かわら版

文化スポーツ

市民のひろば



こんにちは!
消費生活相談員です!

**定期購入トラブル急増!!
低価格を強調するサイトには注意!**

特集

ゆっくらNEWS

健康

カレンダー

かわら版

文化スポーツ

市民のひろば

相談事例

SNSで、定価1万円のシミ取りクリームが2,000円との広告を見て、販売サイトにアクセスし、「いつでも解約可能」な定期コースで注文した。初回の商品を使ってみたが肌に合わなかったので、解約しようと思いい販売業者に電話したら、「初回のみで解約する場合は定価との差額約8,000円を支払う必要がある。定期コースの条件に書いてある」と言われた。

アドバイス

- インターネットで注文するときは、契約条件の細部を入念に確認しましょう。低価格を強調したり、注文を急がせたりする販売サイトでは特に警戒が必要です。
- 「いつでも解約できる」と表示されていても、解約の電話がつかげなかったり、オンライン上の解約手続きがうまく進められなかったりと、簡単に解約ができないような販売業者も存在します。注文前に販売業者の情報や評判をしっかりと確認しましょう。

問い合わせ 嬉野庁舎 観光商工課 ☎0954-42-3310

令和5年6月 老人福祉センター送迎割当表
(嬉野いきのセンター)

期 日	送迎担当地区	期 日	送迎担当地区
6月6日 火曜	西川内 皿屋	6月2日 金曜	春日
6月14日 水曜	井手川内	6月9日 金曜	上吉田
6月21日 水曜	今寺	6月17日 土曜	下野
6月29日 木曜	内野内野山 温泉4	6月26日 月曜	上岩屋 下岩屋全区
6月7日 水曜	大野原	6月3日 土曜	峰川原
6月15日 木曜	三坂	6月12日 月曜	両岩
6月22日 木曜	式浪	6月19日 月曜	湯野田
6月30日 金曜		6月27日 火曜	丹生川 俵坂
6月1日 木曜	西吉田 真上吉田	6月5日 月曜	東吉田
6月8日 木曜	上不動	6月13日 火曜	納戸料
6月16日 金曜	大舟	6月20日 火曜	下吉田
6月23日 金曜	中不動 下不動	6月28日 水曜	下宿

嬉野市内在住の60歳以上の方は150円で入浴、休憩ができます。みなさんご利用ください。

青年部通信

「感謝」と「ワクワク」をスローガンに活動します!

はじめまして。令和5年度嬉野市商工会青年部部長を務めることになりました藤川栄二と申します。

私は、全てのことに能力を最大限に引き出すためには、周りの人に感謝し、ワクワクする気持ちを持つことが大事だと考えています。

私たちが日頃仕事や青年部活動ができるのは、お世話になっている市民の皆さまや部員、家族のおかげです。仕事や青年部活動をしていくうえでは、感謝の気持ちを持ち、一人で考え、動くのではなく、積極的に周りを頼ることが大切です。

また、私たちは、仕事を始めたばかりの時は不安を抱えながらも一心不乱に色々なことを覚え、スキルや人脈、パワーを培ってきました。その頃に感じていた前向きな気持ちで仕事や青年部事業に取り組み、新しいアイデアが生まれ、発想の転換にもつながると思いますし、社会人、青年部員、経営者として成長できると考えています。

商工会青年部一同、今年度も活発な活動を行っていきたく思いますので、市民の皆さまのご理解、ご協力をよろしくお願いいたします。



解、ご協力をよろしくお願いいたします。



経営上のお悩みならなんでも!
「よろず相談」について

問い合わせ 嬉野庁舎 観光商工課 ☎0954-42-3310

嬉野市では、中小事業者向けの悩み相談窓口(よろず相談)を開設しています。

資金繰りや雇用に関すること、販路拡大など、経営上のさまざまな相談を無料で行うことができます。ぜひご利用ください。

【日 時】 毎週月曜日 10時～16時

【場 所】 嬉野庁舎 1F 相談室

※原則予約制です。

※回数制限はありません。

※相談には、佐賀県よろず支援拠点のコーディネーターの方が対応されます。



◀詳しくはこちら

佐賀県よろず支援拠点ホームページ

