

# うれしの

12 vol.190  
2021.December

ひとに やさしい まちの ホットな情報

スー

特集

# IT Information Technology 企業

- 2 特集
- 4 ゆっつらNEWS
- 14 暮らしのカレンダー
- 16 健康
- 20 まちかどかわら版
- 21 文化・スポーツ
- 25 市民のひろば

この市報のAR部分にスマートフォンをかざすと動画がお楽しみいただけます。



スマートフォン・タブレット対応  
**「嬉野市」アプリ**  
嬉野市 App Store, Google playで「嬉野市」を検索してください。

①スマートフォンやタブレットに無料アプリ「嬉野市」をダウンロードしてください。②嬉野市アプリを起動させ、「AR動画カメラモード」をタップして下さい。③メニューボタンから「市報うれしの12月号」をタップすると、カメラビューになります。その状態で市報うれしの内の「AR」と記されたマークの近くにスマートフォンをかざすと、動画が視聴できます。

うれしいを、いっしょに。

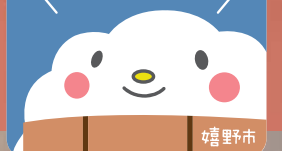

特集

Pick Up

# IT 企業

Information Technology

IT Ureshino  
company

【キーワードは

です】

2021年9月1日、デジタル庁が発足されました。「誰一人取り残さないデジタル社会の実現」を政策としてかけ、各分野において取組を進めるものとされています。

しかし、「デジタルやITという言葉は、最先端のイメージをもち、自分は苦手な分野と捉える人も多いのではないだろうか。」

今回の市報うれしの12月号では、市内のIT関連企業を訪問し実際の仕事内容や、そこで働く人について取材しました。

## 株式会社ティエスイー

株式会社ティエスイーは東京に本社があり、嬉野市の企業誘致ビルに九州支社を構える会社です。九州支社では、主に医療業界のITに関わっており、より手厚い患者さんへのサポートが実現できるよう、医療機関の経営課題解決に連携して取り組んでいます。嬉野市への進出のきっかけは、8年前に嬉野医療センターからの仕事を請けたことから始まり、最初は嬉野市内のアパートの1室で社員1人が業務を行っていました。



営業部

山路さん

山路さんは嬉野で仕事をするようになり、嬉野の魅力や優しい「人」に触れて心が豊かになったといいます



営業部

蒲原さん

そこから病院の課題解決にいつしよに取り組み、現在では病院の包括的なシステムサポートを行っています。営業部の山路さんは「簡単にいうと病院のおこまりごと相談として、いろんな相談を受けています。ティエスイーはお客様が本当に必要かわからないシステム投資を避け、いろんなシステム会社の商品を顧客に合う形で組み合わせ提供、保守しており、病院とシステムの橋渡しの存在です」と語ります。

ネット環境が整備され、地方でも都会と同じように仕事ができるようになったいま、IT企業ではどんな人を求めているのでしょうか。

ティエスイーに入社して5ヶ月の蒲原さん(嬉野市出身)は、「ITってなんかかっこいい」と思っていたところから29歳で心機一転入社試験を受けたといいます。IT会社での勤務経験がなかった蒲原さん。「実際に入ってみて苦労するのが多いのは事実です。業界用語やルールなどわからないことがかりでした。でも少しずつ理解するにつれ、面白さも感じるようになり、今は覚える事も含め楽しく仕事が出来ています。また、先輩たちも積極的に新人の意見も取り入れていただき、やりがいのある職業だと思います。」

そんな蒲原さんに仕事を教えながら行動を共にする山路さんは、「会社としても新しい土地にきて、地元のような会社と会話をすることも空気感がわからない部分があります。蒲原くんは地元採用なので、地元の人との会話の仕方、距離のとりかたがわかっています。とても助かる存在です。ITの経験よりも仕事に対する姿勢や「人」として良いメンバーが加わってくれました」と語ってくれました。

## 株式会社イノベーションパートナーズ

株式会社イノベーションパートナーズは、東京に本社があるプロモーション会社で、和多屋別荘内に嬉野支社を構えています。

主に事業者のホームページをデザインしたり、事業者が持つ魅力ある商品に付加価値をつけ、事業者と一緒に売り上げを伸ばしていく取り組みを行っています。

その他にも和多屋別荘と協業で地域の魅力を最大化するために必要な企業や業種を誘致する事業や温泉旅館での新たな働き方を提案するワーケーション事業なども行っています。

嬉野支社長の古賀さんは、「今後、地域にあるたくさん名産品や文化に価値を付けて国内や世界に発信することにも力を入れ、地域の事業開発や発展をお手伝いでき、お困りごとを相談できる地域に根差した企業を目指しています。」と語ります。



嬉野温泉  
アジアヘッドオフィス

嬉野支社長 古賀さん



現在、嬉野支社長として活躍している古賀さんは、旦那さんの転勤を機に、旦那さんの実家である嬉野市に住むようになり、出産・育児が落ち着いた頃、イノベーションパートナーズの嬉野進出の情報を知り、将来自身がやりたい「人」をプロデュースする仕事の勉強になると思い、入社した。

入社するまで、ITは自分には縁がないものと思って生活してきた古賀さん、支社長となった今でもわからない業界用語はネット検索することもあるという。

古賀さんは、「ITは後から身につけてくるもの、イノベーションパートナーズはIT関連企業ですが、「人」を大事にする会社で、いろんな分野の「人」がいることで会社の幅が広がり、「人」を成長させてくれる会社です。」と語ってくれました。

### 嬉野市が進出協定を締結しているIT関連企業

● ペッツベスト少額短期保険株式会社  
(嬉野市企業誘致ビル内)  
ペット医療保険・傷害保険の販売等

● 株式会社ティエスイー  
(嬉野市企業誘致ビル内)  
コンピューターシステムの設計、開発、運用、保守等

● 株式会社イノベーションパートナーズ  
(和多屋別荘内)  
プロモーション及びデジタルコンテンツに関する企画制作事業等

● AnyMind Japan株式会社  
(和多屋別荘内)  
インフルエンサーマーケティング事業等

● ENGAWA株式会社  
(和多屋別荘内)  
SNSマーケティング支援事業等

● 株式会社ナノ・アソシエーション  
(和多屋別荘内)  
インターネット付随サービス業等

● ライフエンディングテクノロジー株式会社  
(和多屋別荘内)  
葬儀関連のシステム開発・運用等

● 株式会社アフロシー  
(嬉野市企業誘致ビル内)  
WEB系業務アプリケーション開発等

# 令和3年度

# 嬉野市表彰式

特集

ゆづらNEWS

カレンダー

健康

かわら版

文化・スポーツ

市民のひろば

● 治安維持

高月利喜太（上不動）消防団長として消防  
防災行政に貢献された

● 地方自治

小林秀男（井手川内）行政嘱託員及び嬉野  
地区地域コミュニティ運営協議会会長とし  
て地方自治の推進に貢献された

● 地方自治

光武一行（南下久間）久間地区地域コミュ  
ニティ運営協議会会長として地方自治の推  
進に貢献された

● 地方自治

坂本敏明（光武）行政嘱託員及び自治公民  
館長として地方自治の推進に貢献された

● 産業振興

犬尾福次（三ヶ崎）三ヶ崎区排水機場オペ  
レーターとして地域の産業振興に貢献され  
ている



令和3年度嬉野市表彰式が11月2  
日に行われ、9名の皆様が受彰さ  
れました。  
※敬称略

● 保健衛生

本村良子（北志田）食生活推進協議会理事  
などを歴任され、保健衛生の推進に貢献さ  
れている

● 保健衛生

永田蓮代（美野辺田）食生活推進協議会理  
事などを歴任され、保健衛生の推進に貢献  
されている

● 保健衛生

糸山典子（牛坂）食生活推進協議会理事な  
どを歴任され、保健衛生の推進に貢献され  
ている

● 文化教育・社会事業

山田マサヨ（内野内野山）文化連盟理事を  
務めるかたわら、民生委員・児童委員など  
も歴任され、文化振興や社会事業に貢献さ  
れている

問い合わせ 塩田庁舎 総務・防災課 ☎0954-66-9111

# 嬉野市新幹線を活かしたまちづくり



11月14日に開催された「開業1年前イベント」で、西九州新幹線嬉野温泉駅のPRポスター原画コンクールの受賞作品が発表され、最優秀賞の作品がポスターとなりました。

## (優秀賞9作品)



## (最優秀賞1作品)



原画 嬉野小5年 川谷蔵之助さん

発行:嬉野市新幹線を活かしたまちづくり協議会 原画:嬉野小学校5年 川谷蔵之助君

特集

ゆづりNEWS

カレンダー

健康

かわら版

文化スポーツ

市民のひろば

11月14日に開催された「開業1年前イベント」と同日に、駅舎見学会とJR九州ウォーキング、チャオシルマルシェも開催され、多くの人々が各イベント会場を訪れました。

駅舎見学会参加者は、改札口正面に設置された肥前吉田焼のタイルや構内の表示板をみて「いよいよ新幹線がやってくる」と期待を胸にしみやかな表情を浮かべていました。

駅構内はほとんど完成していて、今後は駅周辺施設の建設が進んでいきます。「開業1年前イベント」の特設ステージでは、駅周辺施設の最新のイメージ図も発表され、今後開業に向けてますます期待が高まります。





# 佐賀災害支援 プラットフォーム

## 「災害ボランティアによる 被災者支援に関する協定」

9月30日に嬉野市と佐賀災害支援プラットフォームとの、「災害ボランティアによる被災者支援に関する協定」が締結されました。佐賀災害支援プラットフォームは多数の専門的な災害ボランティアと連携して、災害復興時に各団体と被災地との間に立ち、より円滑に、より効果の高い支援を行うための調整を行う団体です。この活動に賛同する団体は9月30日時点で56団体にも及び、とても幅の広い活動を実現されています。

行政が行う復興支援メニューには、どうしても限りがあり、手の届かない部分や、復旧まで時間がかかってしまう部分を、どうにかできないのかという大きな課題がありました。

今回の協定により民間の力を活用した、行政の手の届きにくい個人の住宅への支援や、スピード感のある農地の復旧が期待でき、被災者への支援の幅が広がります。

### 「災害支援ボランティアの現場から」

10月23日(土)から、佐賀災害支援プラットフォームと地元ボランティアの皆さんによる、8月豪雨で被災した農地の復旧作業が開始されました。復旧作業は1日限りのものではなく、継続的に実施されています。専門的な技術をもった団体により重機を活用したスピード感ある復旧が実現されています。

また、作業を通じて新たな交流も生まれています。佐賀災害支援プラットフォームを通じてさまざまな地域から応援に来ていただいた皆さんと地元のボランティアの皆さんが溶け込み、うれしの茶を購入いただいたり、嬉野温泉を堪能していただいたりと、現場の復旧だけにとどまらない効果が、人と人のつながりにより災害支援効果として動きだしています。



作業後



作業前



特集

ゆづらNEWS

カレンダー

健康

かわら版

文化・スポーツ

市民のひろば



10/30  
(土)

# 嬉野温泉商店街 まちあそび人生ゲーム With嬉高生

嬉野温泉商店街で開催された「まちあそび人生ゲーム」。嬉野温泉商店街は午前中から多くの人でにぎわいました。このゲームは、商店街の各店舗やブースをひとつのマスにみて、ルーレットをまわして出た数字の分のマスを進んで、各店舗を巡るまちあるきイベントです。イベントには多くの市民が参加し、普段行かない店舗も巡り、自分たちが住む町の魅力をあらためて発見し、お店の人との交流を楽しんでいました。



また各店舗には嬉野高校生がスタッフとして入り、地域と連携した学びや人材育成の一環としても実施され、嬉野高校生たちは、イベント参加者を明るくお出迎えしていました。

来年秋の新幹線開業に向けて、嬉野温泉商店街での地域を盛り上げる取り組みに期待が高まります。



広告

日本政策金融公庫（国民生活事業）の  
事業資金のお借入れをご検討中のお客さまへ

日本政策金融公庫（国民生活事業）への事業資金の

お申込みは「インターネット申込」が  
便利です!!

●「インターネット申込」の3つのポイント●

ポイント その1

お申込みはネットで完結!! 来店・郵送は不要  
郵送に比べお手続きがスピーディーに完了!

ポイント その2

24時間365日  
いつでもお申込みが可能



ポイント その3

新たな機能を追加し利便性が向上

●お申込み時に必要な書類はアップロードして提出することができます。  
●入力途中の情報を一時保存して、手続きを中断・再開することができます。

■申込フォームへのアクセス

右記の二次元コードまたは公庫ホームページからアクセス可能です。



■操作方法に関する説明

右記の二次元コードから、インターネット申込の操作方法に関する説明動画をご覧いただけます。



▼国の教育ローンもお取扱中!

国の教育ローン



## はじめまして。国際交流員の ドミニク・ジェンキンスです。

ニックネームはドモです  
ドモと呼んで下さい

ドモさんは、11月から国際交流員として市役所の観光商工課に勤務しています。みなさん  
よろしくお祈りします。

国際交流員とは・・・地域の国際化の推進を図るために「語学指導等を行う外国青年招致事業  
(JET プログラム)」を通じて地方自治体に配属する外国人で、日本語が話せます。

**国際交流員になったきっかけ**：私は元々中国語の映画やドラマに興味があり、高校生のとき  
には外国語として中国語の授業を選択していましたが、当時の中国語の先生が急遽中国  
に帰国することになり、日本語を受講することになりました。日本語の授業を受けるうち  
に日本語と日本の文化に魅了され、「日本に行きたい」「日本語をマスターしたい」という  
思いでいっぱいになり、日本の国際交流員になることを目指すようになりました。

**国際交流員として挑戦したいこと**：まずは、嬉野市の魅力を知りたいです。いろいろな観  
光スポットを訪れ、豊かな自然に触れ、嬉野市のことを市民のみなさんと語ることから始  
めたいと思います。

それから、「英語ナイト」をやってみたいと思っています。英語ナイトとは若者からお年  
寄りの方まで誰でも参加でき、学校で習う教科書英語と併せて、より自然な英語表現を身  
につけることができる場です。言語習得には復習と応用が必要不可欠です。言葉と文法を  
暗記しても、実際に応用しなければ使いこなすことができません。英語ナイトでは、日常  
で使う表現や単語を学び、使うことで身につけても  
らいます。

ここで、私の座右の銘を紹介しします。(英語ナイト  
のモットーにもしたいと思います！)

(英) It's ok to fail, but it's never ok to give up!  
(日) 失敗してもいいけど、決して諦めちゃだめだ！

### 嬉野市民のみなさんへのメッセージ

多くの方々と仲良くなりたいと思っています。  
いつでもどこでも声をかけてください！



**名前**：ドミニク・ジェンキンス  
**出身**：アメリカ合衆国 (ケン  
タッキー州ルイビル市)

**血液型**：知りません(笑) (ア  
メリカでは日本と違って血液  
型はそれほど重要じゃないの  
で、「何型ですか?」と聞か  
れても知らないから答えられ  
ません(笑))

**趣味**：卓球、ドライブ、ボウ  
リング、アニメ、空手(剛柔  
流)、読書、言語学習、写真  
撮影

**好きな食べ物**：ラーメン(豚  
骨)、餃子、親子丼、お好み  
焼き、カレー

**嫌いな食べ物**：イカ、タコ、  
海老(これら以外のシーフ  
ドはOK!)



趣味の卓球

特技はリムジンの  
運転です

## 「カフェこくさいじん」(にほんごぎょうしつ) にきませんか?

お問い合わせ うれしのちょうしゃ かんこうしょうこうか 嬉野庁舎 観光商工課 ☎0954-42-3310

(※やさしい日本語を使用しています。)

カフェこくさいじんとは いろんな くのにの ひとが あつまって おしゃべりを たのしむ  
ところ。やさしいにほんごを つかいます。

嬉野町では 1かげつに 2かい あります。

塩田町では 3かげつに 1かい あります。

### カフェこくさいじん(にほんごぎょうしつ) スケジュール

#### 《カフェこくさいじん in うれしの》

	いつ	どこで
12 が つ	12がつ13にち(げつようび) 19:00~20:30	うれしの市民センター
	12がつ27にち(げつようび) 19:00~20:30	うれしの市民センター
1 が つ	1がつ10にち(げつようび) 19:00~20:30	うれしの市民センター
	1がつ24にち(げつようび) 19:00~20:30	うれしの市民センター

#### 《カフェこくさいじん in しおた》

	いつ	どこで
12 が つ	12がつ19にち(にちようび) 10:00~12:00	うれしのしちゅうおうこうみんかん 嬉野市中央公民館(塩田公民館)

※いつ・どこでするかは かわることがあります。

いちばん あたらしい おしらせは フェイスブック(ふえいすぶっく、Facebook)で  
つたえています。しゃくしよの かんこうしょうこうかに でんわしても いいです。

Facebook: カフェこくさいじん Ureshino  
<https://www.facebook.com/cafekokusaijin.ureshino/>

かんこうしょうこうか: ☎0954-42-3310

カフェで みなさんに あうことを たのしみにしています!



特集

NEWS

カレンダー

健康

かわら版

文化・スポーツ

市民のひろば



# 2021年12月1日スタート!



窓口より  
**50円**  
お得

マイナンバーカードと4ケタの暗証番号  
(利用者証明用電子証明書) が必要です

### 取得できる証明書

- 住民票の写し (本人分・同一世帯分)
- 住民票記載事項証明書 (本人分・同一世帯分)
- 印鑑登録証明書 (本人分) ※1
- 所得証明書 (最新年度の本人分) ※2
- 課税証明書 (最新年度の本人分) ※2
- 所得・課税証明書 (最新年度の本人分) ※2

※1 事前に市民課で印鑑登録が必要です  
※2 取得する年分の1月1日時点で嬉野市に住民登録があり、申告がお済の方

利用可能時間	利用可能店舗
6:30~23:00 (年末年始 システム保守日を除く)	全国の セブンイレブン ファミリーマート ローソン ほか

### 注意事項

- 申請後の返金や差し替えはできません。
- 暗証番号を連続で3回間違えると、ロックがかかり利用できなくなります。  
(その場合は市民課窓口にてロック解除手続きが必要です。)

### セキュリティ対策

- マルチコピー機で証明書を発行した後は、データは消去されます。
- マルチコピー機は自分で操作するため、コンビニ等の従業員を介さずに証明書を受け取ることができます。
- 証明書の両面には改ざん防止の特殊な印刷技術が施されています。

問い合わせ 市民課 塩田庁舎 ☎0954-66-9118 嬉野庁舎 ☎0954-42-3304

広告



弁護士法人 **みどり法律事務所**  
Midori Law Offices

ご依頼者の思いを大切に、全力で取り組みます。

佐賀県弁護士会所属 弁護士 **鬼橋 正敏**  
Masatoshi Onihashi

〒843-0022 佐賀県武雄市武雄町大字武雄字竹下 5663-2  
TEL: 0954-22-6331 FAX: 0954-22-6332  
営業時間: 月~金/9:00~17:00 定休日: 土・日・祝日

**償却資産（固定資産税）の申告について**  
 問い合わせ 嬉野庁舎 税務課 固定資産税グループ ☎0954-42-3305（直通）

特集

NEWS

カレンダー

健康

かわら版

文化・スポーツ

市民のひろば

《各事業所・自営業の皆様へ》

12月中旬に償却資産申告書を郵送いたします。以下に該当する方で申告書が届かない場合は、ご連絡ください。

**対象者**

令和4年1月1日現在、会社や個人で工場や商店などを経営している方、駐車場やアパートなどを貸付している方、農業等を営んでいる方で、その事業に用いることができる事業用資産（賃貸している場合も含む）を所有している方。

**償却資産とは（対象資産）**

土地や家屋、車両以外の事業用資産で、その減価償却額（または減価償却費）が法人税法（または所得税法）による所得の計算上、損金または必要経費に算入される資産。

**提出期限 令和4年1月31日(月)** \*提出期限当日は窓口が混み合いますので、ご了承ください。

**提出先** 嬉野市役所嬉野庁舎税務課または塩田庁舎市民課

《太陽光発電設備に係る固定資産税（償却資産）の課税について》

地面や家屋の屋根に太陽光発電設備を設置した場合は、固定資産税（家屋または償却資産）の課税対象となります。

償却資産となるものについては申告が必要となります。対象となる資産を所有されている場合は申告をお願いします。

**設置者および発電規模別の課税区分**

設置者	申告が必要となる場合
法人	売電収入の有無にかかわらず、申告が必要となります。
個人（事業用）	事業のために設置した場合は、売電収入の有無にかかわらず申告が必要となります。
個人（住宅用）	発電出力が10kW以上の設備は事業用の資産となり、申告が必要となります。

★課税標準の特例

・特例を受ける設備を取得された場合は、その旨を証明する書類の写しを添えて申告してください。

対象設備	取得時期	適用期間	特例割合	添付書類
再生可能エネルギー事業者支援事業費補助を受けて取得した自家消費型太陽光発電設備	H28. 4. 1～ H30. 3. 31	取得後 3年度分	2/3	再生可能エネルギー事業者支援事業費補助金の受給が確認できる書類
	H30. 4. 1～ R 4. 3. 31		発電出力1,000kW未満 2/3 発電出力1,000kW以上 3/4	

償却資産申告書、課税標準の特例適用申請書と合わせて添付書類を提出してください。

広告

昭和堂  
TVCM  
放映中!

## 印刷だけじゃない アレコレ 昭和堂

**株式会社 昭和堂** <http://www.showado.co.jp>

■アクティブ・クリエイション本部 TEL.0957-22-6000  
 ■アクティブ長崎 TEL.095-821-1234 ■五島オフィス TEL.0959-72-2141  
 ■アクティブ九州 TEL.092-260-9494 ■佐賀オフィス TEL.0952-33-1221



**【空き家バンク】空き家の紹介や登録に奨励金を支給しています！**

お知らせ 問い合わせ 塩田庁舎 企画政策課 ☎0954-66-9117

嬉野市は、市内の空き家売却・賃貸希望の方の「空き家バンク」への登録をお待ちしています。

空き家バンクに空き家を登録いただいた方に1万円、確実に登録をいただける空き家の持ち主の方を紹介していただいた方に5千円の奨励金を支給しています。

空き家や空き地の売却・賃貸をお考えの方は、企画政策課までご相談下さい。

**空き家・空き地募集中！！**



特集

ゆつぽろNEWS

カレンダー

健康

かわら版

文化スポーツ

市民のひろば



**「ごみ収集」と「し尿汲み取り」の年末年始の日程について**

環境 問い合わせ 嬉野庁舎 環境下水道課 ☎0954-42-3317

年末年始の「ごみ収集」、「し尿汲み取り」は、次のとおりです。ご不便をおかけしますが、ご理解とご協力をよろしくお願い致します。

**◆年末年始スケジュール**

月	12月									1月					
	24	25	26	27	28	29	30	31	1	2	3	4	5	6	
日	金	土	日	月	火	水	木	金	土	日	月	火	水	木	
ごみ収集	○	×	×	○	○	○	○	×	×	×	×	○	○	○	
ごみ中継基地 持込み	○	※① 午前中	×	○	○	○	○	×	×	×	×	○	○	○	
し尿汲み取り	○	×	×	○	○	○	×	×	×	×	×	○	○	○	

※ごみ中継基地への持ち込み時間【時間厳守】 ①25日(土) 9:00~11:30  
注) ごみ中継基地持ち込みについて、○の箇所は9:00~11:30、13:00~14:30です。  
注) 上記以外の時間は、ごみの持ち込みはできませんのでご注意ください。

**◆粗大ごみ臨時収集の休止期間について**

粗大ごみについて、各家庭から依頼を受けた場合に臨時収集(有料)を行っていますが、下記期間は臨時収集を休止します。

休止期間/12月15日(水)から1月16日(日)まで



**春日活性化委員会が国土交通大臣賞を受賞されました！**

令和3年度「地域づくり表彰」の小さな拠点部門で春日活性化委員会が見事国土交通大臣賞を受賞されました。

春日活性化委員会は、春日地区を守るため地元住民の思いに応え140年以上の歴史を持つ元分校をカフェに改修し地域住民と一緒に地区全体を盛り上げていく活動拠点として生まれ変わらせました。

それにより地区外から人を呼び込み交流を促すとともに、地元高齢者の知恵を活かして耕作放棄茶園で「茶の実」を収穫・搾油化粧品の商品開発を行うなど地域の活性化に大きく寄与されました。



**嬉野市庁舎整備基本構想(案)に関する市民説明会及びパブリックコメントの公表について**

問い合わせ 企画政策課 ☎0954-66-9117

嬉野市庁舎整備基本構想(案)に関する市民説明会及びパブリックコメントにおける意見・回答を市ホームページで公表しています。なお、下記の場所において閲覧することができます。

**【閲覧場所】**

嬉野市役所塩田庁舎(企画政策課)、嬉野庁舎(総務・防災課)、塩田図書館、嬉野図書館、各地域コミュニティセンター



## 令和4年度嬉野市奨学資金貸与申請について

問い合わせ 塩田庁舎 教育総務課 ☎0954-66-9124

嬉野市では、市の発展を支える有能な人材の育成を目指し、経済的な理由で高等学校や大学（海外を含む）などに在学または進学が困難な方に対し、予算の範囲内で無利子で奨学資金の貸付を行っています。

### 【応募資格】

- ・嬉野市に2年以上住所を有する者の子女であること
- ・債務返済能力がある連帯保証人を立てられること
- ・心身が健全であること
- ・学費の支弁が困難であること
- ・学力が優れていること
- ・嬉野市税等の滞納がないこと

【貸与月額】 ※貸与期間は当該学校の正規の修学期間とします。

学校種別		貸与月額	
		自宅通学	自宅外通学
高等学校	国公立	16,000円以内	20,000円以内
	私立	27,000円以内	32,000円以内
高等専修学校	国公立	28,000円以内	33,000円以内
	私立	38,000円以内	45,000円以内
高等専門学校	国公立	40,000円以内	45,000円以内
	私立	49,000円以内	58,000円以内
大学院・大学 専門学校等	国公立	40,000円以内	45,000円以内
	私立	49,000円以内	58,000円以内
海外		58,000円以内	



【受付期間】 令和3年12月20日(月)～令和4年2月25日(金)

【申請手続】 申請書は、教育総務課・嬉野庁舎市民課・市内中学校・近隣高等学校にあります。(教育委員会のホームページからもダウンロードできます。) 募集要領をよく読んで手続きをしてください。結果については、3月末ごろに申請者へ通知します。

特集

ゆづりNEWS

カレンダー

健康

かわら版

文化・スポーツ

市民のひろば



## 地雷撤去のため書損じハガキを集めています

カンボジアの地雷被害を無くす為、書損じハガキ等を集めて換金し、地雷撤去団体へ寄付しています。ハガキ2～3枚で1㎡の地雷撤去費用になります。

【対象品】 書損じ・未使用ハガキ、未使用切手、未使用テレカ、QUOカード等

【期間】 2022年3月31日必着

【送付先】 〒814-0002 福岡県福岡市早良区西新1-7-10-702

☎092-833-7575 (一財)カンボジア地雷撤去キャンペーン宛

【後援】 嬉野市教育委員会



## 令和3年度コミュニティ助成事業(宝くじ助成) 消防団育成助成事業

宝くじの助成金により、嬉野市消防団へ編み上げ長靴を導入しました。

近年激甚化する災害に対し、地域防災の要として消防団への期待は大きなものとなっています。しかしながら、危険な災害現場において、消防団員の身の安全を確保することが何よりも重要です。今回救助安全靴として編み上げ長靴を導入したことにより、団員の機動性向上と、より安全に活動が出来るよう今後も努めて参ります。



## 塩田小学校「教育奨励賞」受賞

塩田小学校が第36回時事通信社「教育奨励賞」を受賞しました。

自分の意見を伝えるのが苦手な児童が多かったところ、NIE教育の推進校として、新聞を活用して「書く」「伝える」指導とともに語彙力の向上に取り組んだ結果、積極的に新聞を読み、自分の意見が発表できるようになったことが評価され、見事教育奨励賞を受賞されました。





## 子育て世帯生活支援特別給付金を支給しています。

問い合わせ 塩田庁舎 子育て未来課 ☎0954-66-9121 嬉野庁舎 福祉課 ☎0954-42-3306

令和3年4月から支給開始した「子育て世帯生活支援特別給付金」の申請期限は、**令和4年2月28日**です。世帯に応じて状況が異なりますので、ご自身が対象となるか、もう一度ご確認をお願いいたします。

### 【支給対象者】

#### ●ひとり親世帯の方●

- ① 令和3年4月分の児童扶養手当を受給された方
  - ・令和3年4月28日に振込済です。
- ② 所得制限等で令和3年4月分の児童扶養手当を受給されていない方、または令和3年5月以降、新規で児童扶養手当の認定を受けた方のうち、下記に該当する方
  - ・新型コロナウイルス感染症の影響を受けて家計が急変し、収入が児童扶養手当を受給している方と同じ水準となっている方
  - ※その他の世帯分を受け取っていない方

#### ●その他の世帯の方●

※ひとり親世帯分を受け取っていない方

令和3年3月31日時点で18歳未満（障害児の場合は20歳未満）の児童を養育している方。または、令和4年2月末までに生まれた児童を養育している方のうち、下記①②のどちらかに該当する方

- ① 令和3年度**住民税が非課税**の方
  - ・申請不要で対象の方（令和3年4月分の児童手当受給者）は振込済です。
  - ・所得更正等を行って、令和3年度の課税状況に変更があった方は申請が必要です。
  - ※児童手当の支給対象でない児童のみを養育している場合は申請が必要です。
- ② 新型コロナウイルス感染症の影響を受けて家計が急変し、令和3年1月以降の収入が**住民税非課税相当**となっている方

### 【支給額】

◎対象児童1人あたり 5万円

### 【支給について】

申請された翌月に、該当される方へは支給決定通知を送付しています。

### 【申請書について】

申請書は市役所担当窓口、または市のホームページからダウンロードできます。

### 【注意が必要な方】

一度支給を受けた後に子どもが生まれた方は追加で申請が必要です。高校生にあたる年齢の児童のみ養育している方も対象となりますので、課税状況を確認してください。

詳しくは担当窓口までお問い合わせください。



## 印紙の販売中止について

問い合わせ 塩田庁舎 市民課 ☎0954-66-9118 嬉野庁舎 市民課 ☎0954-42-3304

嬉野市役所市民課で販売しておりました印紙につきましては、日本郵便業務委託規約に基づく郵便切手類販売所契約の解除に伴い令和4年3月31日までとなります。市役所での印紙販売は、印紙の在庫が無くなりしだい販売を中止しますので今後は、嬉野市役所市民課以外での購入をお願いします。尚、佐賀県証紙については、今まで通り販売いたします。

詳しくは市民課までお問い合わせください。

WED 水

THU 木

FRI 金

SAT 土

<p>1 <span style="float: right;">①⑧①</span></p> <hr/> <p>●赤ちゃん相談 ★塩田元気っ子クラブ</p>	<p>2 <span style="float: right;">①⑧①②</span></p> <hr/> <p>◆消費生活相談 ●栄養教室</p>	<p>3 <span style="float: right;">①⑧⑨②③</span></p> <hr/> <p>★公民館書道教室</p>	<p>4</p> <hr/> <p>★初心者将棋教室 ★小筆の手習い</p>
<p>8 <span style="float: right;">②⑩④</span></p> <hr/> <p>●栄養教室 ◆行政相談 ◆特設人権相談 ◆特設人権相談 ◆行政相談 ★塩田元気っ子クラブ</p>	<p>9 <span style="float: right;">③⑩④</span></p> <hr/> <p>◆消費生活相談 ★薬膳健康教室 ★古文書研究会</p>	<p>10 <span style="float: right;">③⑩④⑤</span></p> <hr/> <p>●1歳6か月児健診</p>	<p>11</p> <hr/> <p>★サタデースクール(子ども囲碁教室)</p>
<p>15 <span style="float: right;">③⑪⑤⑥</span></p> <hr/> <p>●赤ちゃん相談 ★塩田元気っ子クラブ</p>	<p>16 <span style="float: right;">④⑤⑪⑥</span></p> <hr/> <p>◆消費生活相談 ★楽しく遊ぶ折り紙教室</p>	<p>17 <span style="float: right;">⑤⑪⑥</span></p> <hr/> <p>★エコクラフト教室 ★公民館書道教室</p>	<p>18</p> <hr/> <p>★初心者将棋教室 ★小筆の手習い ★サタデースクール(子ども囲碁教室)</p>
<p>22 <span style="float: right;">⑥⑬⑧</span></p> <hr/> <p>●献血 ★塩田元気っ子クラブ</p>	<p>23 <span style="float: right;">⑥⑭⑧</span></p> <hr/> <p>◆消費生活相談 ◆法律相談</p>	<p>24 <span style="float: right;">⑥⑭⑧⑨</span></p> <hr/> <p>●献血</p>	<p>25</p> <hr/> <p>★塩田 Go 碁道場</p>
<p>29 <span style="float: right;">⑦⑮⑨</span></p> <hr/>	<p>30 <span style="float: right;">⑦⑮⑨</span></p> <hr/> <p>◆消費生活相談</p>	<p>31</p> <hr/>	<p style="text-align: center;">  </p>

催し(嬉野)

問い合わせ/塩田公民館 ☎0954-66-9129

日本舞踊初心者教室  
14日(火)・28日(火) 19:30~21:00  
場所:うれしの市民センター  
塩田公民館 ☎0954-66-9129

薬膳健康教室  
9日(木) 19:30~21:00  
場所:うれしの市民センター  
塩田公民館 ☎0954-66-9129

笑いヨガ教室  
21日(火) 13:30~15:30  
場所:うれしの市民センター  
うれしの市民センター ☎0954-42-3316

楽しく遊ぶ折り紙教室  
16日(木) 13:30~15:30  
場所:うれしの市民センター  
うれしの市民センター ☎0954-42-3316

エコクラフト教室  
17日(金) 13:30~15:30  
場所:うれしの市民センター  
うれしの市民センター ☎0954-42-3316

子どもアートくらぶ「みかんせい」  
5日(日) 10:00~12:00  
14:00~16:00  
場所:吉田公民館  
※要予約(吉田公民館)  
☎0954-43-9304

催し(塩田)

問い合わせ/塩田公民館 ☎0954-66-9129

初級スペイン語会話教室  
14日(火) 19:30~21:00  
場所:塩田公民館

初心者将棋教室  
4日(土)・18日(土) 14:00~16:00  
場所:塩田公民館

小筆の手習い  
4日(土)・18日(土) 10:00~11:30  
場所:塩田公民館

塩田元気っ子クラブ  
1日(水)・8日(水)・15日(水)・22日(水)  
15:00~17:00  
場所:塩田公民館

サタデースクール(子ども囲碁教室)  
11日(土)・18日(土) 9:00~12:00  
場所:塩田公民館

塩田 Go 碁道場  
25日(土) 9:00~12:00  
場所:塩田公民館

公民館書道教室  
3日(金)・17日(金) 14:00~16:00  
場所:塩田公民館

古文書研究会  
9日(木) 10時~12時  
場所:塩田公民館

郷土史研究会  
14日(火) 9時30分~12時  
場所:塩田公民館

し尿汲み取り(嬉野)

問い合わせ/環境下水道課 ☎0954-42-3317

●(株)環境衛生管理社 ●(有)嬉野衛生サービスセンター

- |        |      |           |             |
|--------|------|-----------|-------------|
| ①湯野田   | ⑤上岩屋 | ⑧井手川内・下野  | ⑬春日・峰川原     |
| ②不動山   | ⑥下岩屋 | ⑨今寺       | ⑭上吉田・東吉田・両岩 |
| ③下宿・内野 | ⑦温泉区 | ⑩式浪・三坂    | ⑮下吉田・納戸料    |
| ④大野原   |      | ⑪西吉田・皿屋   |             |
|        |      | ⑫真上吉田・西川内 |             |

し尿汲み取り(塩田)

問い合わせ/環境下水道課 ☎0954-42-3317

(有)塩田環境開発

- |                           |                                    |
|---------------------------|------------------------------------|
| ①鳥越・山口・殿ノ木庭・永石・平山・茂手      | ⑦町分・塩田・原町・布手・下野辺田・本谷・宮ノ元・畦川内・塩吹・鍋野 |
| ②鳥坂・下童・石垣・新村・三ヶ崎          | ⑧美野南・美野辺田・谷・熊野・大草野南下・万才・角ノ谷・長谷     |
| ③福富・大牟田・真崎・袋・五町田1.2.3.4.5 | ⑨大草野南上・大草野辺田・五代                    |
| ④堤ノ上・中通・牛坂・北志田・西山         |                                    |
| ⑤南志田・光武・北下久間              |                                    |
| ⑥冬野・南下久間・牛間田・中久間・のぞえ      |                                    |



2021年/令和3年

### 休日在宅当番医 (市外局番 0954)

#### 嬉野地区

- 12/5 池田内科 ☎43-2123
- 12/12 福田医院 ☎43-0550
- 12/19 野中医院 ☎43-9341
- 12/26 朝長医院 ☎43-2117

#### 塩田地区

- 12/5 樋口病院 ☎66-2022
- 12/12 西村医院 ☎66-2109
- 12/19 樋口病院 ☎66-2022
- 12/26 光武医院 ☎66-2027

※当番医が変更になる場合があります。  
電話で杵藤地区消防本部救急医療情報案内(☎0954-22-4207)まで問い合わせさせていただくか、朝刊の休日の在宅当番医をご確認ください。

### 佐賀南部地区小児 時間外診療

診療時間/19:00~21:00  
(市外局番0954)

毎日(年中無休)

### 武雄地区休日急患センター ☎22-5599

水曜日

### 鹿島時間外子どもクリニック ☎63-1838

火曜日

- 12/7 谷口医院 ☎66-3568
- 12/14 樋口医院 ☎43-1652
- 12/21 福田医院 ☎43-0550
- 12/28 うれしのびくたクリニック ☎42-1211

※当番医が変更になる場合があります。  
電話で杵藤地区消防本部救急医療情報案内(☎0954-22-4207)まで問い合わせさせていただくか、朝刊の休日の在宅当番医をご確認ください。

### 相談(嬉野)

#### 行政相談

8日(水)9:00~12:00  
場所:嬉野老人福祉センター  
総務・防災課  
☎0954-42-3301

#### 特設人権相談

8日(水)9:00~12:00  
場所:嬉野老人福祉センター  
文化・スポーツ振興課  
☎0954-66-9129

#### 消費生活相談

毎週木曜日(祝日を除く)  
9:30~16:00  
場所:嬉野庁舎 相談室  
観光商工課  
☎0954-42-3310

#### マイナンバーカード時間外申請・受取り

12日(日)8:30~12:00  
21日(火)17:15~19:00  
場所:嬉野庁舎 市民課  
☎0954-27-7190

### 相談(塩田)

#### 特設人権相談

8日(水)9:00~12:00  
場所:塩田公民館  
文化・スポーツ振興課  
☎0954-66-9129

#### 法律相談

23日(木)13:00~16:00  
場所:塩田老人福祉センター  
社会福祉協議会(塩田)  
☎0954-66-9131

#### こころの相談

20日(月)13:00~17:00  
場所:塩田保健センター  
社会福祉協議会(塩田)  
☎0954-66-9131

#### 行政相談

8日(水)9:00~12:00  
場所:塩田公民館  
総務・防災課  
☎0954-66-9111

#### 消費生活相談

毎週火曜日(祝日を除く)  
9:30~16:00  
場所:塩田公民館  
観光商工課  
☎0954-42-3310

#### マイナンバーカード時間外申請・受取り

12日(日)8:30~12:00  
21日(火)17:15~19:00  
場所:塩田庁舎 市民課  
☎0954-68-0181

SUN

MON

TUE

<p><b>嬉野町</b></p> <ul style="list-style-type: none"> <li>●…保健行事</li> <li>◆…相談</li> <li>★…催し</li> </ul> <p><b>塩田町</b></p> <ul style="list-style-type: none"> <li>●…保健行事</li> <li>◆…相談</li> <li>★…催し</li> </ul>	<p><b>嬉野庁舎</b> ☎843-0392 佐賀県嬉野市嬉野町大字下宿乙1185番地 TEL 0954-43-1111 (代表) FAX 0954-42-3300</p> <p><b>塩田庁舎</b> ☎849-1492 佐賀県嬉野市塩田町大字馬場下甲1769番地 TEL 0954-66-3111 (代表) FAX 0954-66-3119</p>	
<p><b>5</b></p> <p>★こどもアートくらぶ「みかんせい」 ●総合がん検診・国保特定健診</p>	<p><b>6</b> 2 9 3</p>	<p><b>7</b> 2 10 3 4</p> <p>●2歳6か月児健診 ◆消費生活相談</p>
<p><b>12</b></p> <p>◆マイナンバーカード時間外申請・受取り ◆マイナンバーカード時間外申請・受取り</p>	<p><b>13</b> 3 10 5</p>	<p><b>14</b> 3 11 5</p> <p>★日本舞踊初心者教室 ●3歳児健診 ◆消費生活相談 ★初級スペイン語会話教室 ★郷土史研究会</p>
<p><b>19</b></p>	<p><b>20</b> 5 12 6 7</p> <p>◆こころの相談</p>	<p><b>21</b> 6 12 13 7 8</p> <p>◆マイナンバーカード時間外申請・受取り ★笑いヨガ教室 ◆消費生活相談 ◆マイナンバーカード時間外申請・受取り</p>
<p><b>26</b></p>	<p><b>27</b> 7 14 9</p>	<p><b>28</b> 7 14 15 9</p> <p>★日本舞踊初心者教室 ◆消費生活相談</p>

### 保健行事(嬉野)

場 所/嬉野保健センター ☎0954-42-2049  
問い合わせ/健康づくり課 ☎0954-66-9120

#### 栄養教室

8日(水)9:30~13:30  
事前申し込みの方

#### 2歳6か月児健診

7日(火)受付13:15~14:00  
対象者:令和元年5月生まれ  
個別通知いたします。

#### 献血

22日(水)  
9:30~16:00  
場所:嬉野庁舎(玄関横)  
16ページに詳細あり

### 保健行事(塩田)

場 所/塩田保健センター ☎0954-66-9133  
問い合わせ/健康づくり課 ☎0954-66-9120

**総合がん検診・国保特定健診**  
5日(日)受付8:20~11:00  
日曜検診を希望する方  
(要予約:塩田保健センター  
☎0954-66-9133)  
国民健康保険加入者で希望者  
(要予約:健康づくり課  
☎0954-66-9120)

#### 赤ちゃん相談

1日(水)・15日(水)午前中  
完全予約制(個別相談):  
塩田保健センター  
生後4か月を過ぎた頃に予  
約をしてください

#### 栄養教室

2日(木)9:30~13:30  
申込みのみ

**1歳6か月児健診**  
10日(金)受付13:15~14:00  
対象者:令和2年5月生まれ  
個別通知いたします。  
**3歳児健診**  
14日(火)受付13:15~14:00  
対象者:平成30年4月生まれ  
個別通知いたします。

#### 献血

24日(金)  
9:30~16:00  
場所:塩田保健センター  
16ページに詳細あり

令和4年 3月31日 まで

自分に合った胃がん検診の間隔がわかる！

令和3年度版

血液検査のみ

# 嬉野市 ABC 検診

ABC 検診、ご存知ですか？ピロリ菌感染の有無と胃粘膜の萎縮度（ペプシノゲン）を調べ、**胃がんになりやすいかどうか**を評価する検診です。胃がんの**80%**は**ピロリ菌**によるといわれています。

嬉野市では検診費用のうち、**3,000円を上限に助成**します。検診費用は各医療機関で異なりますので、医療機関へ直接お問い合わせください。

## ピロリ菌にはどうやって感染するの？

まだ免疫力が弱い幼児期に、ピロリ菌に汚染された、井戸水や食べ物、唾液から感染するといわれています。現在は衛生環境が整っており、**家庭内感染（口移し、スプーンや箸等の共用）**が主な感染経路と考えられています。

## 対象者 ※下記の全ての項目に当てはまる方のみ

- 令和3年度中に**20歳から5歳刻み**の年齢に達する方（年齢基準日：令和4年3月31日）
- 嬉野市が実施する「ピロリ菌感染検査」「ABC 検査」を受けたことがない方**
  - 健康づくり健診での実施分も含みます。
  - 検診歴が確認された場合、検診費用は全額負担となります。検診歴が不明な場合はお問い合わせください。
- 検診でピロリ菌が発見された場合、保険診療にて、胃カメラ検査、除菌治療、除菌判定まで受けることに**同意が得られる方**

## 受診方法、委託医療機関一覧

- 希望の委託医療機関に**直接**、電話等で予約（市への手続きはありません）
- 本人確認書類（保険証、運転免許証等）、おくすりノート（お持ちの方のみ）を持参し受診

【委託医療機関】

（市外局番0954）

嬉野町	池田内科	43-2123	朝長医院	43-2117	塩田町	谷口医院	66-3568
	うれしのふくだクリニック	42-1211	野中医院	43-9341		西村医院	66-2109
	太田医院	43-1148	樋口医院	43-1652		樋口病院	66-2022
	田中医院	43-2111	福田医院	43-0550		光武医院	66-2027

右記に該当する場合、正しい結果が得られない可能性があるため対象となりません。ご注意ください。



- ・明らかな胃の症状がある
- ・胃の病気の治療中
- ・胃を切除した
- ・抗菌薬を長期に服用した
- ・胃酸を抑える薬を服用中
- ・腎不全の方
- ・ピロリ菌を除菌した
- ・免疫低下状態、ステロイド服用中

問い合わせ 嬉野市役所 健康づくり課 TEL 0954-66-9120 (FAX 0954-66-9140)

特集

ゆつぽろNEWS

カレンダー

健康

かわら版

文化スポーツ

市民のひろば



## 嬉野市医療用ウィッグ・胸部補正具購入費助成事業

がん治療によって、医療用ウィッグや胸部補正具が必要となった方々をサポートするための事業です。



### 助成対象者

- ①市内に住所を有する方
- ②がんに係る医療を受けている方、がんに係る医療を過去に受けていた方
- ③市税等の滞納がない方



### 助成内容

令和2年4月以降に購入した、医療用ウィッグ・胸部補正具に要した費用（1年度あたり2万円を限度に助成）



### 必要書類

- ①嬉野市医療用ウィッグ・胸部補正具購入費助成金交付申請書兼請求書  
【市のホームページからもダウンロード可】
- ②医療用ウィッグ等の購入費に係る領収書の写し  
【日付、宛名（姓名入り）、購入金額、商品名、購入先が入った領収書】
- ③がんと診断されたことが分かる書類
- ④振込先の通帳の写し

問い合わせ 塩田庁舎 健康づくり課 ☎0954-66-9120



## 嬉野市骨髓移植ドナー支援助成事業

骨髓・末梢血幹細胞しゅうの提供には7日間程度の通院又は入院が必要です。市では、ドナーの方々の善意が届きやすいように、要した日数に合わせて助成金を交付してサポートします。



### 助成対象者

- ①市内に住所を有する方
- ②公益財団法人日本骨髓バンクにおいて、骨髓・末梢血幹細胞しゅうの提供を完了し、証明する書類の交付を受けた方
- ③市税等の滞納がない方



### 助成内容

令和2年4月以降に発生した、骨髓・末梢血幹細胞しゅうの提供のための通院又は入院等について、1日あたり2万円の助成金を交付



### 必要書類

- ①嬉野市骨髓ドナー支援助成事業助成金交付申請書兼請求書  
【市のホームページからもダウンロード可】
- ②財団が発行する骨髓・末梢血幹細胞しゅうの提供が完了したことを証明する書類
- ③財団が発行する骨髓・末梢血幹細胞しゅうを提供するために要した通院及び入院等が分かる書類  
【②、③の財団が発行する各証明書はコーディネーターと面談する際に伝えておくと発行してもらえます】
- ④振込先の通帳の写し

問い合わせ 塩田庁舎 健康づくり課 ☎0954-66-9120

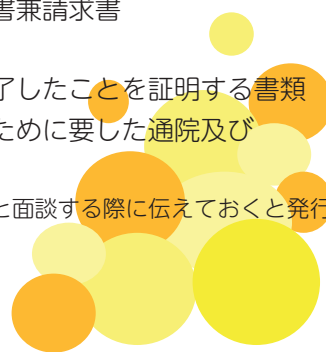

広告

SAISHOEN  
SHIOTA, URESHINO  
SINCE 1928

この先を、  
照らし続ける。

社会福祉法人 済昭園

広告

相続・遺言相談・不動産登記・商業登記・成年後見 等

## 深村司法書士事務所

司法書士 深村 頌子（佐賀県司法書士会所属）

住所 嬉野市塩田町大字馬場下甲742番地5

TEL 0954-66-2316

特集

ゆっつらNEWS

カレンダー

健康

かわら版

文化スポーツ

市民のひろば



## 骨ごとお魚の豆腐ハンバーグ

【材料】4人分 ◎分量は正味重量(皮・殻や骨を除いたもの)です。

鮭(水煮缶詰)	1缶(150g)
木綿豆腐	150g
卵	1個
パン粉	1/2カップ(20g)
サラダ油	大さじ1
オクラ	4本
付合せ	
長芋	40g
にんじん	40g
大根おろし	80g
かいわれ大根	適量
ポン酢	小さじ4(20g)

付け合わせは何でもOKです。旬のものを合わせましょう。

エネルギー  
148kcal

たんぱく質  
9.9g

塩分  
0.6g

詳しい内容は嬉野市のホームページにも掲載しています。

### 献血(400ml 献血)にご協力ください

病気や不慮の事故などで、輸血を必要とする大勢の患者さんのために、皆様のあたたかいご協力をお願いいたします。  
なお、当日は県赤十字センターより献血バスが来ます。

#### ◆400ml 献血基準◆

【男性】17歳～69歳\*かつ体重50kg以上

【女性】18歳～69歳\*かつ体重50kg以上

\*65歳～69歳までの方は、60歳～64歳までに献血の経験がある方に限られます。

#### ◆注意◆

出血を伴う歯科治療(歯石除去を含む)を受けられた場合、治療後3日間は献血をご遠慮いただいています。

日時	場所
令和3年12月22日(水) 9:30～16:00 お昼休みも実施します。	嬉野庁舎 (玄関横)
令和3年12月24日(金) 9:30～12:00 13:30～16:00	塩田保健センター

問い合わせ 塩田庁舎 健康づくり課 ☎0954-66-9120

健康のためには栄養バランスのよい食事をきちんととっていききたいもの。わかっているけど、忙しい日々を追われていると、ごはんの支度はけっこう面倒だと思いますよね。今は、スーパーやコンビニでも簡単にお惣菜が手に入りますが、でも、やっぱり手作りの食事にはかなわないように思いませんか？

そこで、時短でさっと作れるのに丁寧に見えて、実は簡単で栄養のあるレシピを紹介します。



#### 【作り方】

- ① ボウルに水切りした鮭・木綿豆腐と、卵・パン粉を入れ、鮭の骨を押しつぶしながらよく混ぜ合わせる。
- ② ①を4等分し、小判形に丸める。
- ③ フライパンにサラダ油を熱し②を並べ入れ、両面に焼き色がつくまで中火で焼いて、弱火で中まで火を通す。
- ④ オクラはへたとがくを外し、さっと茹で、斜め半分に切る。長芋は皮をむいてひと口大に切り、やわらかく茹でる。にんじんは型抜きし、やわらかく茹でる。※それぞれラップで包んで電子レンジで加熱してもよい。
- ⑤ 器に③のハンバーグを盛り、大根おろし・かいわれ大根のをせ、④の野菜を添え、食べる直前にポン酢をかける。

問い合わせ 塩田庁舎 健康づくり課 ☎0954-66-9120



### 佐賀県後期高齢者医療広域連合：特定個人情報保護評価書(案)の意見を募集します

問い合わせ 佐賀県後期高齢者医療広域連合 総務課 総務係 ☎0952-64-8476

佐賀県後期高齢者医療広域連合では、平成29年2月に行った特定個人情報保護評価書(全項目評価書)の公表から一定期間(5年)が経過することから、特定個人情報ファイルの適正な取扱い等に関する評価の再実施を行うため、パブリックコメントを実施し、広く住民のみなさんからのご意見を募集します。

#### 【募集期間】

令和3年12月8日(水曜日)から令和4年1月6日(木曜日)まで【公表する資料の閲覧場所等】

- ・佐賀県後期高齢者医療広域連合のホームページ及び事務局の窓口
- ・嬉野市役所健康づくり課(塩田庁舎)及び福祉課(嬉野庁舎)の窓口



### 知的障害者更生相談所巡回相談のご案内

予約・問い合わせ

嬉野庁舎 福祉課 ☎0954-42-3306

【日時】令和4年1月17日(月)

【会場】塩田保健センター

【相談員】知的障害者更生相談所職員等

【相談内容】療育手帳等に関する相談(新規・再判定)

【対象者】知的障がい者(18歳以上)及びその家族

【予約】開催日の1週間前まで

※人数に制限がありますので、お早めにご相談ください。

特集

ゆっつらNEWS

カレンダー

健康

かわら版

文化スポーツ

市民のひろば

特集

ゆっつらNEWS

カレンダー

健康

かわら版

文化スポーツ

市民のひろば

# 医薬品 副作用被害 救済制度

お薬を使うときに思い出ししてください。

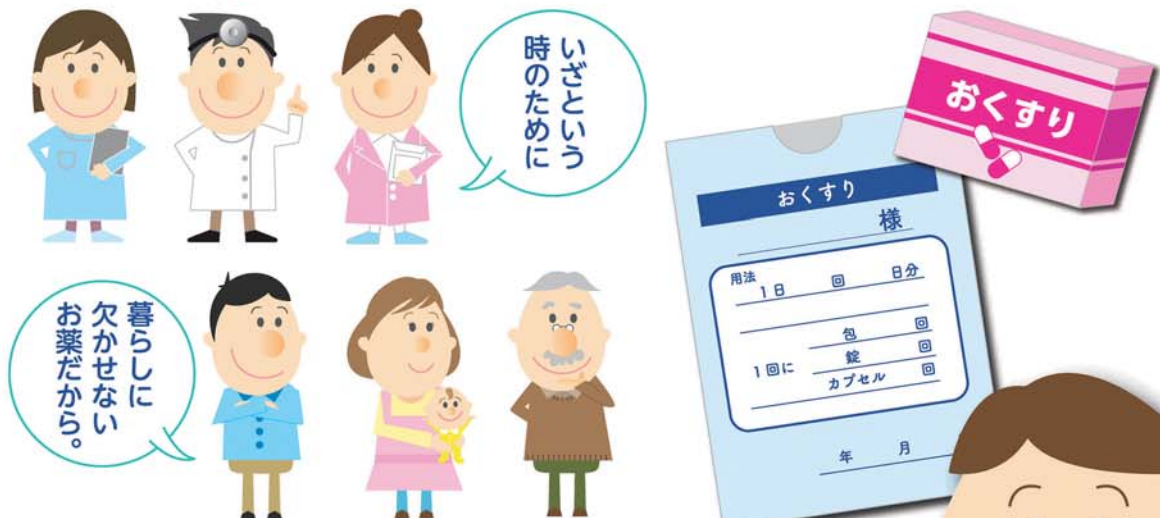

お薬は正しく使っても、副作用の起る可能性があります。万一、入院治療が必要になるほどの健康被害がおきたとき、医療費や年金などの給付をおこなう公的な制度があります。いざという時のために、暮らしに欠かせないお薬だからあなたもぜひ知っておいてください。



独立行政法人 医薬品医療機器総合機構

ドクトルQ

救済制度  
相談窓口

◎救済制度についての詳細は、PMDAにご相談ください。

**0120-149-931**

電話番号をよくお確かめのうえ、おかけください。  
受付時間：午前9：00～午後5：00/月～金（祝日・年末年始をのぞく）  
Eメール：kyufu@pmda.go.jp

詳しくは **副作用 救済** または

**PMDA**

で **検索**



# URESHINO まちかどかわら版

## 10/17 (日) うれしのALOHA フェスタ&のほほんマーケット

嬉野温泉公園で「うれしのALOHA フェスタ」と「のほほんマーケット」が開催されました。

「フラの力で、まちに元気を」のキャッチコピーのとおり、多くの方がイベントに訪れて、嬉野温泉商店街にも活気をもたらしていました。

フラを披露する出演者やマーケット出展者は、女性が多く、女性の輝くパワーが感じられました。今後も輝く女性によるまちの活性化が期待されます。



## 10/15 (金) ものづくりマイスター 前田製畳所体験教室

塩田町（宮ノ元区）の前田製畳所で「ものづくりマイスター」による畳作りの体験教室が行われました。体験教室には、有明東小学校の生徒が前田製畳所を訪れ、職人の技を見学し、イ草を使ったコースター作りなどに挑戦しました。

子どもたちは、自分の好きな色のイ草を組み合わせ、オリジナルコースターを制作しました。

前田製畳所代表で「ものづくりマイスター」の前田安一さんは、体験教室を通じて、「ものづくりの楽しさや、畳の良さを触れて感じてもらって、日本の文化を伝えていきたい」と語っていました。



## 11/15 (月) 樋口君（嬉野中1年） 囲碁全国4位入賞

8月に開催された第42回文部科学大臣杯少年少女囲碁大会で、樋口駿君（嬉野中1年）が中学の部で全国4位入賞し、11月15日嬉野市を表敬訪問しました。

樋口君は昨年、小学6年生で県アマ囲碁最強者戦の六段大会を制覇し、今年6月の少年少女囲碁大会県大会中学の部で優勝し、全国大会で見事4位入賞しました。「次は優勝目指して頑張っていきたい」と語ってくれました。



## 10/28 (木) 武雄法人会から 寄贈いただきました

公益社団法人 武雄法人会様より嬉野市内の中学校4校へ非接触式検温器を寄贈していただきました。

生徒の新型コロナウイルス感染拡大防止のため寄贈したいとお申し出があり、10月28日に目録の贈呈式を行いました。

早速、各学校に設置して使わせていただいております。ありがとうございました。



問い合わせ 塩田庁舎 学校教育課 ☎0954-66-9128

特集

ゆっつらNEWS

カレンダー

健康

かわら版

文化スポーツ

市民のひろば

嬉野市制作のTV番組をWeb配信しています。

**うれしのほっとステーション** 毎週木曜更新 ぜひ、ご覧ください。



こちらのQRコードからご覧になれます

特集

ゆっつらNEWS

カレンダー

健康

かわら版

文化・スポーツ

市民のひろば



7人制ラグビー女子  
東京2020オリンピック  
日本代表 堤ほの花  
選手

嬉野市初の  
オリンピックアン

10月12日、7人制ラグビー女子東京2020オリンピック日本代表、堤ほの花選手が嬉野市長を表敬訪問されました。

堤選手が塩田庁舎ロビーに到着すると、たくさん拍手と、同級生からの花束など地元から暖かく歓迎されました。

その後、嬉野市長や恩師である佐賀工業ラグビー部総監督の小城博さんなどを交えた出場報告会が行われました。出場報告会の中で、たくさん夢と感動を与えてくれた堤選手へ、市長から感謝状が贈られ、堤選手からは、ユニフォームやサイン入りボールが嬉野市へ贈呈されました。

堤選手は、「思うような結果は残せなかったですが、本当に皆さんの応援が自分の力になって、励みになりました。今後も道は続くと思うので、しっかりそこに向けて日々努力していきたいと思えます。」と語っていました。

堤選手の活躍は嬉野市のスポーツにおける新たな歴史の幕開けとなりました。堤選手に続く未来のオリンピックの誕生を期待します。





【春の初心者教室】の【講師】を募集します!!

問い合わせ 塩田公民館 ☎0954-66-9129

令和4年度春の初心者教室（令和4年5月開講予定）の講座及び講師を募集します。

- (1) 文化面における普及・次世代育成をめざしてくださる方を求めています。
- (2) 市内・市外在住、また、嬉野市文化連盟加入を問いません。

希望される方は、開催要項（※嬉野市ホームページに掲載）をご覧ください。

【応募方法】

【応募締切】 令和3年12月23日(木)

【提出書類】 令和4年度公民館講座「春の初心者教室」講師希望調査書

（※講師希望調査書を嬉野市ホームページよりダウンロードしてご使用ください。）

【提出方法】 直接提出、郵送、FAX

【提出・問合せ先】 〒849-1492 佐賀県嬉野市塩田町大字馬場下甲1967

塩田公民館

TEL : 0954-66-9129 Fax : 0954-66-9129



SAGA2024国スポ・全障スポ嬉野市開催競技

問い合わせ 嬉野庁舎 国スポ・全障スポ推進室 ☎0954-27-7083

武術太極拳

武術太極拳は、SAGA2024国スポの公開競技です。

国スポ公開競技では「太極拳」と「長拳」の2競技が実施されます。

太極拳は、伸びやかで大きく、ゆったりとした動作が特徴です。長拳は、姿勢や動作が大きくスピードがあり、足技等を含む躍動感が多く含まれ、優美で活動的なことが特徴です。

武術としての姿勢や動作の正しさ、動作の均衡と力の運用の正しさ等を採点し、最終得点が最も高い選手の勝利となります。



～九州・沖縄ブロックジュニア武術太極拳大会が開催されます～

【日程】 12月25日(土) 13:30～17:00 (予定)

26日(日) 10:00～12:00 (予定)

【場所】 嬉野市中央体育館 (U-Spo)

見学は無料です。お気軽にご来場ください!!

◎国スポ……国民スポーツ大会 ◎全障スポ……全国障害者スポーツ大会



SAGA2024 国スポ・全障スポ嬉野市実行委員会事務局

〒843-0301

嬉野市嬉野町大字下宿乙 1185 番地  
(嬉野市国スポ・全障スポ推進室内)

TEL : 0954-27-7083

FAX : 0954-27-7084

MAIL : saga2024@city.ureshino.lg.jp



実行委員会ホームページ



実行委員会 Twitter



実行委員会 Instagram



SAGA 2024 国スポ 全障スポ  
新しい大会へ。すべての人に、スポーツのチカラを。



「嬉野市文化祭」を終えて（嬉野市文化連盟）

問い合わせ 文化・スポーツ振興課 うれしの市民センター ☎0954-42-3316

「芸術文化は、たとえ困難な状況にあるときにも、私たちの心に潤いをもたらし、心豊かな生活を実現する手助けとなるものと思います。」これは、10月30日、和歌山県で行われた「国民文化祭」の開会式で述べられた天皇陛下のお言葉です。コロナ禍の中でも会員の皆様方と知恵を絞りながら、心豊かな生活を実現していきたいものと思います。

塩田	舞台発表(出展：12団体)	10月23日	来場者：501人
	展示の部(出展：38団体)	10月24日	来場者：447名

(塩田：舞台発表) (塩田：展示の部)



嬉野	音楽・芸能祭	10月30日	出演：12団体	来場者：374人
	美術・文芸展	11月1～3日	出展：24団体	来場者：734名
	菊花展	10月31日～11月3日		来場者：950名

(嬉野：音楽・芸能祭) (嬉野：美術・文芸展) (嬉野：菊花展)



特集

ゆつたらNEWS

カレンダー

健康

かわら版

文化・スポーツ

市民のひろば

## 嬉野市の古文書や昔の写真を探しています

問い合わせ 嬉野市史編纂室(嬉野市歴史民俗資料館2階) ☎・FAX 0954-68-0171

「嬉野市史」編纂にあたり、市のあゆみ・歴史を物語る写真や資料などを収集しています

江戸時代や明治時代以前のものだけが貴重なわけではありません。大正・昭和・平成の冊子や書類、書付一枚からも歴史を読み解きます。次のような資料をお持ちの方はご連絡ください。

※お借りした資料・写真は市史編纂事業終了後お返しいたします。

- ◆唐釜のあるお家ありませんか？(建築・茶業関係)
- ◆お祝いや葬祭関係の人生儀礼の写真はありませんか？(民俗)
- ◆信仰伝承。年中行事関係の写真や資料(民俗・歴史)
- ◆嬉野市にちなんだ美術工芸(嬉野市出身の画家や作家の作品など)
- ◆その他、嬉野市にちなんだ古文書や写真・資料など

市史を執筆する各分野の専門員が市内を調査しています。  
ご理解とご協力をお願いします



地元の方の多大なご協力いただき、石造物研究者大石一久氏による丹生寺石造物調査を行いました。

広告

Google Play  
で手に入れよう

androidの方

防災情報はプッシュ通知 地元の情報満載データ放送連携

### スマホ用アプリ配信中!!

現在地から避難所まで避難経路標示

スマホでゴミ収集チェック!

出先でも簡単操作で地元の天気

地域情報

もしもの時も安心  
休日の当番医や電話番号  
各施設の連絡先があります

地元のイベント情報も

App Store  
からダウンロード

iOSの方

Webもアプリも検索は【テレビ九州】 ☎0954-20-2580 株式会社 テレビ九州

# のほほん文芸

## 短歌

十月の夏の庭に一株の呆けのさつきに花の咲きつぐ  
天高し上手い惜しいとGGは笑いて走り体喜ぶ  
屋根工事にぼつさり切られし庭楓紅葉のたのしみ消ゆる庭内  
去年よりも手掘る土の固けれど齢重ぬるも捻り楽しむ  
秋風に吹かれて草を刈る人は年を重ねし夫の姿ぞ  
歳古りて幼に還り故郷への思ひは深く雲の流るる  
塩田川水面に鴨の五羽浮かぶ旅の疲れを癒やしてをらん  
「下り坂最高」といふ番組をたのしみながら八十路坂くだる  
みずからに種をまいては花咲かせ色どりゆたかコスモスの花

## 俳句

おそらから おてがみふるよ いちようのは  
コスモスは わたしのせより たかくさく  
とんぼさん えだにとまって 一休み  
かふんしょう しょくよくの秋で なおしたい  
虫達が もみじの上で お月み会  
道歩く サンマのおいが とんでくる  
秀麗や新幹線の駅長し  
海青し焼きたての牡蠣じゅうじゅうと  
澄み渡り光り輝く冬の星

## 川柳

我が病粗食は妻の思いやり  
黙食で酔いも廻らぬ忘年会  
暖かい言葉も着せたい寒の朝  
ワフチンで不安うすめて暮れなすむ  
降れよ雨！わがカラダは湯水状態

湯の町や湯煙り溶け込む冬の月  
冬の星降るを仰ぎし里の庭  
久しぶり見上げし空にオリオン座  
堂々とカラス柿食いおやつまで  
霜月夜自己流鍋のうすき味  
取り入れの終へし田んぼや冬に入る  
落葉掃く禰宜の袴の青さかな  
落葉踏む昔もさぶるや御堂裏

靖盛  
祝じいじ  
早瀬ミヨ子  
飯田和道  
爺遊

明代  
鈍歩  
弘親  
英子  
清恵  
はるみ  
佐代  
繁美  
正則  
映子  
靖堂  
筒井達介  
瀬頭涼香  
塩田小5年  
塩田小6年

塩田小1年 やつだみつき  
塩田小2年 えぐちめい  
塩田小3年 永尾 絆  
塩田小4年 三原ゆうせい  
塩田小5年 瀬頭 涼香  
塩田小6年 筒井 達介

杉野マツコ  
永田 蓮代  
尾形 敏子  
中島明代士  
光武 靖子  
中村 展子  
森 四朗  
石井 俊治  
増田 純枝

# 嬉野市立図書館からのお知らせ

嬉野図書館 ☎0954-42-1550  
塩田図書館 ☎0954-66-9130

《休館日案内》12月6(月)・13(月)・16(木)・20(月)・27(月)



地中の星  
門井 慶喜 著 / 新潮社

誰もが不可能だと嗤った地下鉄計画。大隈重信のもとに押し掛け、渋沢栄一を口説き、資金も経験もゼロから東京に地下鉄を誕生させた早川徳次と技術者たちの熱き闘いを描く。



本が紡いだ五つの奇跡  
森沢 明夫 著 / 講談社

仕事がなかなかうまくいかない女性編集者の最後のチャレンジで実現した新作小説。その小説が人々の気持ちを奇跡のように紡いでいく。本に関わった5人の物語。

## おすすめの本



和えもの春夏秋冬  
ワタナベ マキ 著 / 誠文堂新光社

季節感があり、食材の味や風味を感じやすい「和えもの」。素材に少し調味料を加えただけのシンプルなものから、フルーツやスパイス、香味野菜や肉・魚介を加えたものまで、さまざまな和えものを四季に分けて紹介。



すずりくん  
中川 学 著 / 青柳 貴史 作 / あかね書房

文房四宝と呼ばれる、筆・墨・硯・紙。古来より宝物とされてきたと誇る道具たちを通じて、文字のなりたちや道具の歴史、書く喜びを親しみやすく描く。

嗚う淑女二人 中山 七里 著 / 実業之日本社  
透明な螺旋 東野 圭吾 著 / 文藝春秋

本当に大事なことはほんの少し ウーウェン 著 / 大和書房  
チリとチリりよるのおはなし どい かや 作 / アリス館 児童書

### ※年末年始の休館日について

令和3年12月28日～令和4年1月4日まで休館となります。

利用者の皆様にはご迷惑とご不便をおかけしますが、ご理解とご協力をお願いいたします



携帯版ホームページ QR コードにより簡単にアクセスできるようになりました



嬉野市立図書館の蔵書が、嬉野市ホームページから検索できます (<https://www.city.ureshino.lg.jp/toshokan.html>)



特集

ゆっくらNEWS

カレンダー

健康

かわら版

文化・スポーツ

市民のひろば

こんにちは!

# 消費生活相談員です!

## 慌てないで! トイレ修理で思わぬ高額請求

### 相談事例

トイレが詰まり、電話帳で見つけた業者に電話をして来てもらった。急いでいたので料金等は電話で確認しなかった。修理をしてもらったが、結局、新しい便器に交換することになり、作業が終わった時点で「20万円」と言われた。すでに作業も終わっていたので仕方なく支払ったが、高額だと思ふ。

### アドバイス

- ・緊急時なので慌ててしまいがちですが、広告の料金表示をうのみにせず、見積もりだけの場合やキャンセルした場合の料金、出張費の有無などを依頼時に確認しましょう。
- ・現場で初めて作業内容や料金が提案されます。事業者が作業に取り掛かる前に作業内容と料金を確認し、当初の想定とかけ離れた作業料金であれば、無理にその場で判断せず、作業を断りましょう。
- ・急を要するトラブルに備え、地元の工務店や自治体の管工事組合など信頼のおける事業者の情報を集めておきましょう。

問い合わせ 嬉野庁舎 観光商工課 ☎0954-42-3310

## 令和3年12月 老人福祉センター送迎割当表 (嬉野いこいのセンター)

期日	送迎担当地区	期日	送迎担当地区
12月3日 金曜	西川内	12月7日 火曜	春日
12月10日 金曜	皿屋	12月15日 水曜	上吉田
12月18日 土曜	井手川内	12月22日 水曜	下野
1月5日 水曜	今寺	1月11日 火曜	上岩屋
1月14日 金曜	内野・内野山	1月18日 火曜	下岩屋全区
12月4日 土曜		12月1日 水曜	峰川原
12月13日 月曜	大野原	12月8日 水曜	両岩
12月20日 月曜	三坂	12月16日 木曜	湯野田
1月6日 木曜	式浪	1月12日 水曜	丹生川
1月15日 土曜		1月19日 水曜	俵坂
12月6日 月曜	西吉田	12月2日 木曜	東吉田
12月14日 火曜	真上吉田	12月9日 木曜	納戸料
12月21日 火曜	上不動	12月17日 金曜	下吉田
1月7日 金曜	大舟	1月13日 木曜	下宿
1月17日 月曜	中不動	1月20日 木曜	温泉全区
	下不動		

嬉野市内在住の60歳以上の方は150円で入浴、休憩ができます。みなさんご利用ください。

## 青年部通信

嬉野市商工会青年部では、10月28日に嬉野市商工会2階大会議室にて10月度定例会を開催しました。

今回は「嬉野温泉夏まつりの収益と作業効率を考える会」と題しグループディスカッションを行いました。

昨年・今年と「嬉野温泉夏まつり」は新型コロナウイルスの影響で中止となりましたが、青年部メンバーは来年以降の花火大会開催へ向けて改善と改革を考え動き出しています。

毎年花火大会開催に伴う予算が苦しく頭を悩ませる事や企画や準備段階での作業効率などディスカッションを行い発想力豊かな意見がたくさん出ました。

この意見を生かして来年以降の花火大会に生かしていき、今まで以上に皆様に楽しんでいただけるような「嬉野温泉夏まつり」にしていきます。



## 災害見舞金のご寄附をいただきました

お知らせ 問い合わせ 塩田庁舎 総務・防災課 ☎0954-66-9111

去る10月8日、NTT ドコモ九州支店様より、10月13日、ふるさと納税でもご協力いただいている町おこし嬉野伝統芸能保存会様より、災害見舞金として市にご寄附をいただきました。

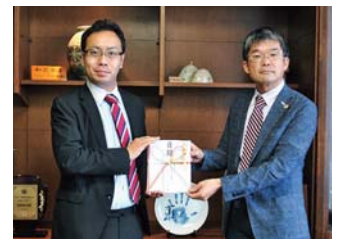

NTT ドコモ九州支店様

嬉野市が行う災害復旧事業の財源として活用させていただきます。

また、11月4日、塩田小学校の皆様より、被災者の皆様に配分する災害義援金をいただきました。



町おこし嬉野伝統芸能保存会様

誠にありがとうございました。

事前予約制

武雄税務署からのお知らせ

# インボイス制度説明会について

令和5年10月1日から、消費税の仕入税額控除の方式として適格請求書等保存方式（インボイス制度）が始まります。インボイスを発行できる「適格請求書発行事業者」となるための登録申請手続は、令和3年10月から受付が始まっています。

「制度について知りたい」という方は、説明会（無料）に是非ご参加ください。

## 説明会の開催日程

（令和3年10月8日現在）

開催日	開催時間	定員	開催場所
令和3年12月08日(水)	16:00~17:00 (60分)	25名	武雄税務署 会議室 武雄市武雄町大字昭和12番地10 武雄市役所庁舎5階
令和3年12月10日(金)	16:00~17:00 (60分)	25名	

説明会は  
**事前予約制**です  
参加をご希望の方は、税務署の総合窓口又は紙面右下の事前予約先まで電話で予約をお願いいたします。

※1 定員に達した場合はご参加いただけません。

※2 新型コロナウイルス感染症等の感染拡大状況又はその他の事情により、中止となる場合があります。なお、中止となる場合は事前予約時に登録された連絡先へ電話により連絡させていただきます。

説明会に関する最新の情報は、福岡国税局ホームページの「税に関する情報」をご覧ください。



福岡国税局 HP へ



## 事前予約先

武雄税務署 個人課税第1部門  
☎0954-23-2127 (内線4713)  
担当者：福山、南

YouTube 国税庁動画チャンネルでは、インボイス制度説明会と同様の内容について、無料動画を公開しています。



動画チャンネルへ



自動音声案内により案内していますので、「2」を選択（プッシュ又はダイヤル）してください。

特集

ゆっつらNEWS

カレンダー

健康

かわら版

文化・スポーツ

市民のひろば



## 令和4年度ゆめさが大学鹿島校 学生募集

問い合わせ ゆめさが大学事務局 公益財団法人 佐賀県長寿社会振興財団  
〒840-0804 佐賀市神野東2丁目6番1号 ☎(0952)31-4165

楽しく学んで、仲間も増える。シニアのための学習講座です。

【応募資格】 おおむね60歳以上の人

【募集定員・開講日】 50人（木曜日）

※週に1回の講座ですので気軽に参加できます。

【講義内容】 現代社会の動き、ふるさとを知る、シニアの健康管理、工芸実習、見学研修、地域活動の基礎知識など

【主な講義会場】 鹿島市民交流プラザ「かたらい」（鹿島市高津原）

【受講期間】 令和4年4月から2年間（週1回、年間30日開講、60講座）

【年間経費】 受講料36,750円／消費税含む

【応募締切】 令和4年3月22日（火曜日）必着

【申込方法】 入学願書の提出が必要です。

（ゆめさが大学ホームページからの申込みも可能です。）



ゆめさが大学Q  
<https://sagachouju.jp>



特集

ゆっつらNEWS

カレンダー

健康

かわら版

文化スポーツ

市民のひろば



## みんなで楽しく学ぼう手話コーナー

嬉野市では平成26年7月に「嬉野市中心の架け橋手話言語条例」を制定し市職員を中心に、手話に親しんでいただくための活動を行っています。皆さんも一緒に手話を楽しく学びましょう(^^)

今回の手話は…

「大阪」です



右手の二指を立て  
頭の脇から前へ軽く2回出します

### 轟・大野原地区地域コミュニティ

#### 「大野原っこファームで 芋掘り~とったど!」

10月19日(火)の昼下がり、大野原小中学校前の「大野原っこファーム」にて、低学年の児童達と先生方で芋掘りをしました。「紅あづま」や「紅はるか」がまさに芋づる式に顔を出しました。



地域  
コミュニティ  
通信

### 五町田地区地域コミュニティ

#### 「桂尾神社秋祭り」

9月26日(日)コロナ禍の中、谷所大区の桂尾神社秋祭り(浮立奉納はなく神事のみ)が行われました。例年、彼岸浮立として彼岸の中日に行われていたが、日曜日に変更されたとの事です。水の恵みに感謝して豊作祈願をしています。



- ★開館時間 / 9:00~22:00
  - ★風呂利用時間 / 水・木・土・日 13:00~20:30
  - ★トレーニングジム / 9:00~22:00
  - ★休館日 / 毎週火曜日 ★風呂休み / 毎週月・金曜日
- 嬉野市塩田町大字五町田甲3136-1 ☎0954-66-9206



## 楠風館日記

楠風館サービスデー 第1日曜日 12月5日(日)  
通常各330円を 風呂・ジム各110円

### 『JA フラダンス (フラ LiKo)』

楠風館では、毎月2回20時からフラ LiKo メンバーによるフラダンスが開催されています。

<代表者からひとこと>

メンバーは「古希超え」が殆どで練習に練習を重ねて、1曲をマスターするのに1年がかりの状況です。それでも「継続は力なり」で、何とか文化祭で発表できるようになりました。上手に踊ることは勿論ですが、楽しみながら健康づくりを目指し、また「笑顔」を絶やさない事をマスクの下で努力しています。「傘寿超え JA フラダンス」を目指して、今後もフラを楽しみます。興味のある方はぜひお声掛けください!



# happy Birthday

市報うれしの中では、小学生までのお子さんのご登場をお待ちしています。お子様のお名前(ふりがな)、年齢、コメントおよびお子様の写真を添付して下記アドレスまたはQRコードからアクセスして送信してください。

メールアドレス joh@city.ureshino.lg.jp

QRコード



※ 個人情報には適正に管理し本業務のみで使用します。  
※ 応募件数によっては、掲載できない可能性があります。ご了承ください。

いそもと あゆむ 磯本 渉夢くん(2歳)  
R1.12.9



いつも可愛い笑顔  
ありがとう♡

おおかわ ちかた 大川内環太くん(3歳)  
H30.12.3



3歳のお誕生日おめでとう!  
大好きな公園に行って  
またいっぱい遊ぼうね♪

こが ぎんじ 古賀 銀二くん(5歳)  
H28.12.25



年中無休虫探し中です♪

ながさき あのり 長崎 穂ちゃん(1歳)  
R2.12.8



1歳のお誕生日おめでとう!  
真似っこ・おしゃべりが  
大好き♡これからも笑顔  
振りまいて元気に育ててね!

なかしま さい 中島 絆依ちゃん(4歳)  
H29.12.5



さいちゃん4歳おめでとう♡

なかしま りな 中島 梨愛ちゃん(4歳)  
H29.12.2



4歳のお誕生日おめでとう♡  
毎日たくさん笑顔ありがとう☆  
元気いっぱい梨愛ちゃんが大好きだよ♡  
お兄ちゃんと仲良く、楽しい1年にしようね♡

にしだ くるみ 西田 来未ちゃん(3歳)  
H30.12.18



3歳のお誕生日おめでとう♡  
来未ちゃんがいてくれるだけで幸せです☆  
生まれてきてくれてありがとう♡  
これからも笑顔いっぱい過ごそうね☆

ふるかわ おとほ 古川音琴羽ちゃん(3歳)  
H30.12.13



おとちゃん3歳の  
お誕生日おめでとう♪  
これからもたくさん食べて  
遊んで大きくなってね☆

むらおか こね 村岡 心寧ちゃん(1歳)  
R2.12.10



1歳おめでとう!  
いつも家族を笑わせてくれる心寧、  
これからも元気に  
すくすく大きくなあれ♡

やまぐち りん 山口 凛ちゃん(1歳)  
R2.12.5



1歳のお誕生日おめでとう。  
嬉野で出会う素敵な  
お友だちと共にこれからも  
健やかに成長してください。

よした ぼると 吉田 遼登くん(1歳)  
R2.12.15



1歳のお誕生日おめでとう♡  
はるくんの笑顔は、  
パパとママの元気の源だよ!  
これからも、沢山食べて大きくなってね☆  
家族みんなの宝物♡

よしはら かり 吉原 快里ちゃん(1歳)  
R2.12.9



1歳のお誕生日おめでとう♡  
毎日元気いっぱいの快里ちゃん  
スクスク育ってきてくれてありがとう♡  
これからもお兄ちゃん達と一緒に  
笑って過ごせますように♪

よしむら 珠李くん(6歳)  
H27.12.25



6歳のお誕生日おめでとう♡  
来年からは小学生☆  
たくさんお友達をつくって、  
2人仲良く大きくなってね♡

よしむら めい 吉村 柚李ちゃん(6歳)  
H27.12.25

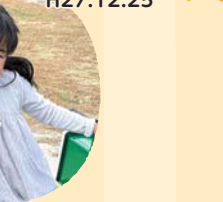

1月・2月生まれのお子様を募集します!!  
お誕生日の記念に、市報へ  
お子様を掲載してみませんか?  
1月生まれのお子様: 12月5日メ切  
2月生まれのお子様: 1月5日メ切

問い合わせ  
塩田庁舎 広報・広聴課  
☎0954-66-9115

## ◎今月の表紙: IT企業

掲載しきれなかったシーンをAR動画でご紹介しています。ご覧ください!



この1ヶ月間がラッキーになるかも?  
**ゆつらみくじ**  
運試しにチャレンジ!  
今月は【毎日ハッピー編】

①嬉野市アプリを起動させ、「AR動画カメラモード」をタップして下さい。②メニューボタンから「市報うれしの12月号」をタップし、カメラビューの状態でのページ全体にスマートフォンをかざしてください。③表示された「START」をタップし、好きなゆつらくんを選ぶと、おみくじを引くことができます!

スマホでも「広報紙」が  
ご覧いただけます(マチイロ)  
QRコードを読み取り後、アプリをダ  
ウンロード。「お住まいの地域」を嬉  
野市に設定するとご覧頂けます。

iOS Android

問い合わせ/塩田庁舎 広報・広聴課 ☎0954-66-9115

**嬉野市の人口 25,343人** 前月比2人増  
男性/11,895人 女性/13,448人

◎嬉野地区 …13,365人↑ ◎久間地区 ……3,300人↑ ◎全世帯 計9,890世帯  
◎五町田地区 …3,766人↓ ◎塩田地区 ……2,814人↑ (前月比8世帯増)  
◎吉田地区 ……2,098人↓ 令和3年10月30日現在 (住民基本台帳に基づく)