

市報

うれしの

いにやさしいまちのホットな情報



1 [平成24年]
1月号
2012.January
No.071

行政から

くらしの情報

健康

まちかどかわら版

文化・スポーツ

市民のひろば



P 14 サガン鳥栖 J 1 昇格
写真提供：(株)サガン・ドリームス(C)S.D.



P 13 嬉野市教育の日

P 13 子ども文化祭





新年の御挨拶

嬉野市長 谷口太一郎

謹んで平成24年新春のお慶びを申し上げます。
皆様におかれましては、清々しい初春をお迎えのこととお慶び申し上げます。

昨年は、3月11日に発生しました東日本大震災、秋に近畿地方を襲った台風と、大きな災害に悩まされた1年でした。一方で、人と人が支え合う心、絆、生きる力を感じた年でもありました。

嬉野市におきましても、多くの皆様から被災地に対し、義援金や救援物資をお寄せいただきました。心からお礼を申し上げます。被災地の1日でも早い復興を願いますとともに、力強く支援を続けて参りたいと思います。

今年嬉野市が誕生いたしました7年目を迎えます。

2町の合併から新嬉野市の誕生、活力ある地域づくりの始動と、順調に嬉野市の歴史を刻みつつあります。

市内7地区で、地域コミュニティの活動が本格的に始まりました。これもひとえに、皆様の御理解と御支援の賜物とお礼申し上げます。今年も多くの施策に取り組み「歓声の聞こえる嬉野市づくり」に努力いたします。

「産業の振興」では、嬉野ブランドづくりを推進いたします。農業から商工業まで、嬉野市の特性をいかしたブランドづくりに取り組めます。

いわゆる六次産業化に取り組み、嬉野ならではの魅力ある産業の育成を進めます。

「観光の振興」では、ユニバーサルデザインの観光地づくりを推進いたします。

海外からの観光客につきましては、昨年の後半からようやく持ち直してきましたが、依然として厳しい状況です。

日本三大美肌の湯の交流も開始いたしましたので、嬉野温泉の素晴らしい泉質をアピールしながら集客に努力いたします。

ひとにやさしい温泉観光地のトップランナーとして、ユニバーサルデザインを取り入れた観光地の整備も推進いたします。

「教育の振興」では、総合学習能力の推進をいたします。

平成24年度で学校施設の耐震補強工事を完了させる予定です。安心して学べる教育施設やICTなど新しい教育に対応できる教育施設の整備に努めます。

また学校、家庭、地域が連携して子どもたちを育てる施策を推進いたします。

「保健、福祉の振興」では、ひとにやさしい施策の推進に努めます。乳児から高齢者まで、すべての世代が安心して暮らせる福祉、保健事業を推進いたします。相談事業から健診事業までの、きめ細かな事業に取り組みます。

「行財政改革」につきましては、第2期の改革を推進いたします。

嬉野市誕生後の第1期の行財政改革につきましては、計画以上の成果を挙げました。引き続き第2期の行財政改革を推進します。各種施策の見直しを行い、県の厳しい財政状況に対応しながら効率的な行財政を推進いたします。

平成24年が皆様にとりまして素晴らしい年でありますよう御祈念申し上げます。新年の御挨拶といたします。



行政から

今年のご目標！

くらしの情報

健康

まちかどかわら版

文化・スポーツ

市民のひろば

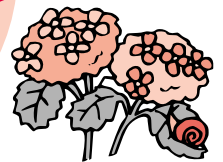
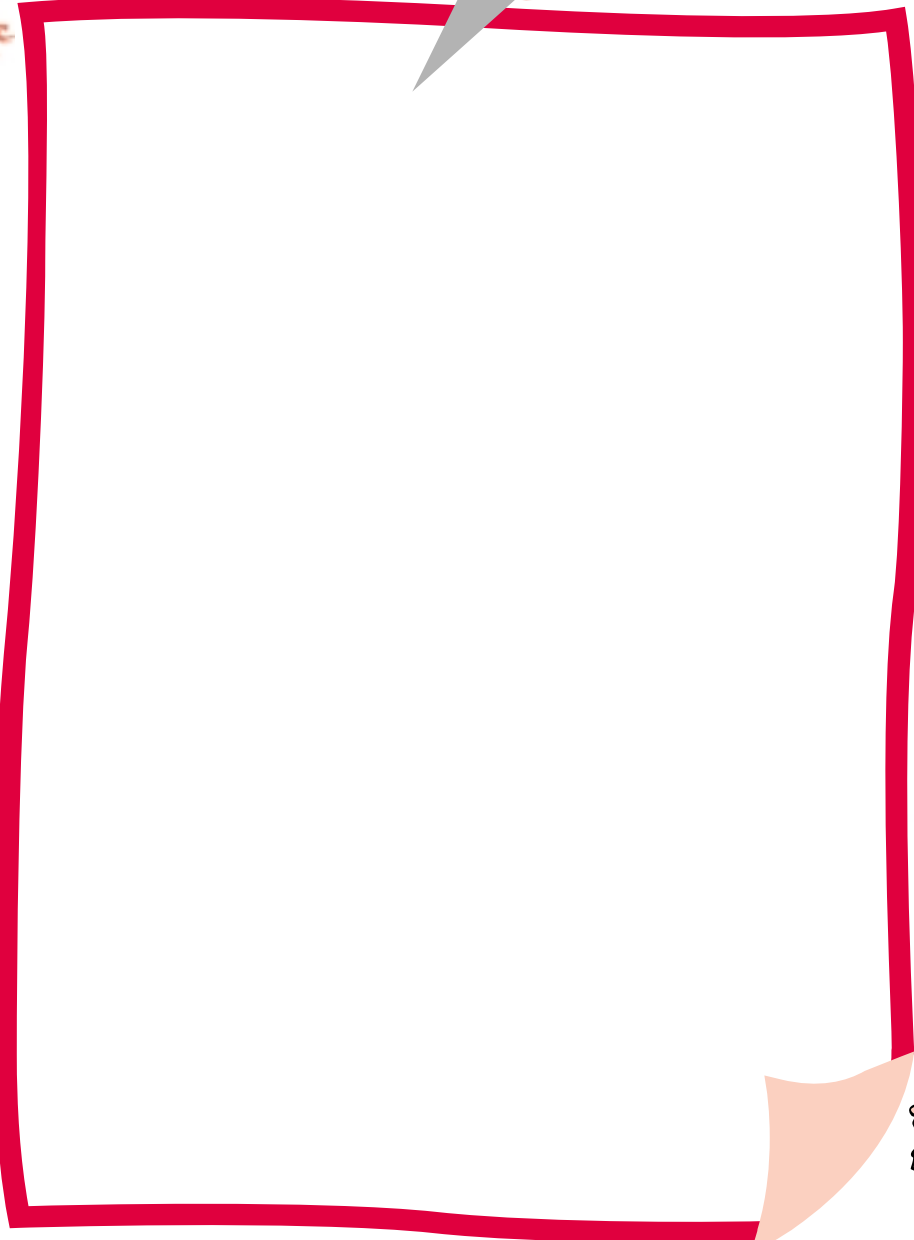

キ
リ
ト
リ

あきらめたら、そこで終了。
あきらめないことが、目標達成。



行政からのお知らせ

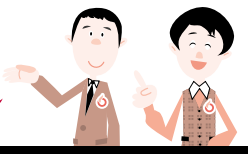

事業主の皆様へ

所得税は給与から源泉徴収しているけれど、住民税は特別徴収していない...

1. 個人住民税は特別徴収で納めましょう

ということはありませんか？

嬉野市では平成24年度から特別徴収義務のある対象事業者は全て、特別徴収義務者に指定させていただきます

個人住民税の特別徴収は、法律及び条例で義務付けられています

所得税の源泉徴収義務者である場合、個人住民税についても特別徴収の義務があります。

次の要件を全て満たしている事業者は特別徴収義務者に指定させていただきます

- 総従業員数が3人以上の事業者（市内には1人でも、総従業員が3人以上なら該当）
- 給料を毎月払いしている事業者（不定期払いではない事業者）
- 平成24年3月31日までに退職される従業員については、特別徴収の対象となりません。

給与支払報告書の提出

給与支払報告書を提出の際には、上記に該当する場合は、特別徴収として報告してください。

個人住民税の特別徴収（給与天引き）とは

所得税の源泉徴収（給与天引き）にあたるものが、個人住民税では特別徴収と呼ばれています
個人住民税の特別徴収とは、従業員（給与所得者）に掛かる住民税を、事業者（給与支払者）が毎月の給与の支払時に徴収（給与天引き）し、その徴収した税金を市に納入していただく制度です。

2. 給与支払報告書を提出しましょう

当市住民で貴事業所勤務の方（パート従業員等を含む。）について、平成23年分給与支払報告書を提出いただきますようお願いいたします。なお、平成23年中に退職された方については、必ず「退職日」のご記入をお願いいたします。

給与支払報告書の提出期限は、平成24年1月31日(火)までです
【提出先】〒843 - 0392 嬉野市嬉野町大字下宿乙1185番地 嬉野市役所 嬉野庁舎 税務課

特別徴収(給与天引き)のながれ

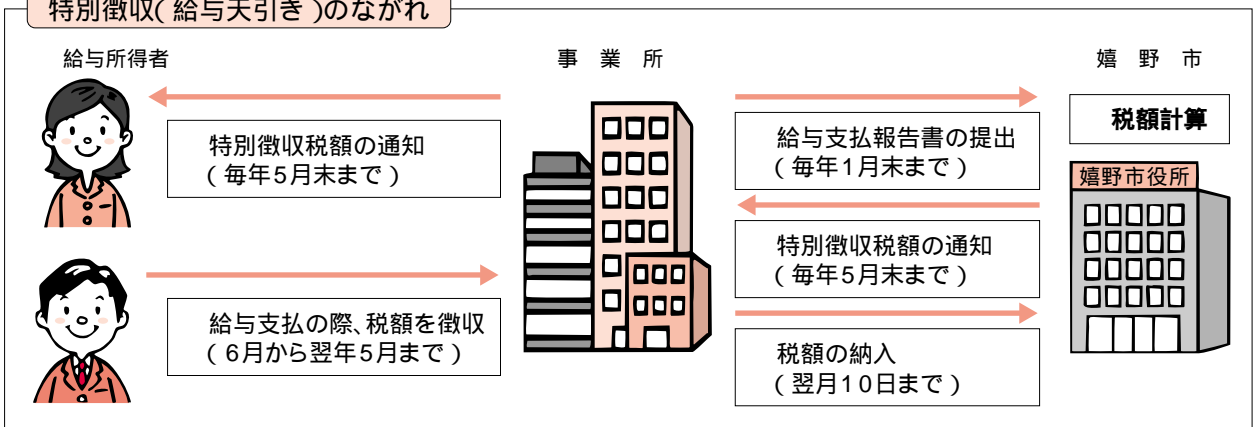



2 ▶ 行政からの
お知らせ

谷口市長新年挨拶
個人住民税は特別徴収で納めま
しょう
保育料算定方法変更点
ほか

8 ▶ くらしの情報 &
お知らせ

お茶辞典 No.1
平成24年経済センサス活動調査
ほか

9 ▶ 健康

肝炎ウイルス検査
嘱託職員募集
ほか

12 ▶ うれしの
まちかどかわら版

スポレクうれしの2011
子ども文化祭
嬉野市教育の日
ほか

14 ▶ 文化・スポーツ

サガン鳥栖 J1昇格
不知火太鼓優勝
「小学生版」のほほん文芸
ほか

19 ▶ 市民のひろば

精神保健福祉事業功労者表彰
統計功績者表彰
厚生労働大臣表彰
ほか

償却資産の申告は、お早めに。

償却資産は、会社や個人で農業・商業・工業などの事業を営む方がその事業のために使用している機械・器具・備品などを指し、土地・家屋と同様に固定資産税の対象となる資産です。

償却資産は、土地・家屋の場合と異なり、事業主の皆さんの申告が必要です。公平な税負担を実現するためにも、償却資産の申告にご協力ください。

対象となる資産

平成24年1月1日現在で所有されている償却資産（所得税・法人税など、国税で減価償却費を損金・必要経費として計上している資産が該当します。ただし、無形減価償却資産及び自動車税又は軽自動車税の課税客体となるものは除きます。）

申告期間

平成24年1月31日(火)まで

申告方法

市役所塩田庁舎市民課、嬉野庁舎税務課窓口に用意している申告書に必要事項を記入の上、塩田庁舎市民課または嬉野庁舎税務課まで提出してください（前年度に申告された方には、既に申告書を郵送しております）。

なお、申告書の書き方など詳細については、申告書に添付されているチラシをご覧ください。

家屋の新築、増築、取り壊し は、ありませんか？

平成23年中（平成23年1月2日から平成24年1月1日まで）に家屋を新築、増築または取り壊しをされた方、また、農地を駐車場へ転用したなど土地の用途を変更された方は、早急にお届けください。

ただし、すでに上記の登記をされた方や、市役所から調査に伺った所は、連絡の必要はありません。ご不明な点は、下記までお問い合わせください。



問い合わせ 嬉野庁舎 税務課 TEL 0954 - 42 - 3305



平成24年度 保育料算定での変更点のお知らせです

平成24年4月からの保育園入園をご希望の方へ、
保育料算定方法を下記のように取り扱いますのでご確認ください。



算定方法

保護者の所得税額および住民税額により決まります。

変更点①

入所決定後、平成23年分源泉徴収票等の写しを提出していただきますが、保育料算定のための所得税額は次のように計算します。

平成23年分から、

- ①16歳未満の年少扶養親族控除（38万円） と
- ②16歳以上19歳未満の特定扶養親族控除の上乗せ分（25万円）が廃止されています。

①については「16歳未満扶養親族」の欄、②については「控除対象扶養親族の数」の「特定」の欄に人数が記載されていれば、その人数を以前の控除額に乗じたものを控除額の合計額に足して、扶養控除廃止前の想定所得税額を算出します。

その想定所得税額を基に、平成24年度保育料の階層認定を行いますので、源泉徴収票をよくご確認の上、提出してください。

変更点②

保育料決定のための年齢判定基準日が国の規定により平成24年度から変更となります。

従来は4月1日時点で判定していましたが、3月31日時点で判定することとなりました。

これは民法の規定で、4月1日生まれは3月31日で満年齢に到達するため、4月2日生まれから学年が変わることにあわせたものです。

今までは保育料算定の際に4月3日生まれ～4月2日生まれが同一年齢でしたが、平成24年度からは4月2日～4月1日生まれが同一年齢となり、4月2日生まれの児童は同一年齢を2年間続けることとなります。これは実際のクラス分けにあわせて保育料も決定することとなったためですので、ご了承ください。

お知らせ

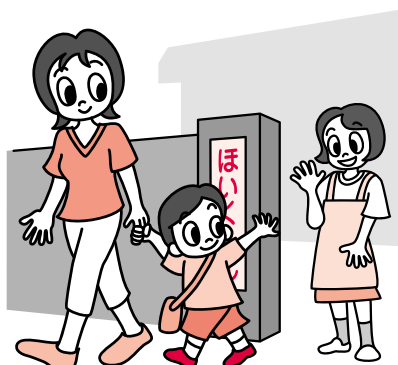

嬉野保育所は平成24年度から、現在の指定管理者である社会福祉法人ルンビニ福祉会が設置者となります。園名は4月から「嬉野ルンビニ保育園」となり、園舎も秋以降新築移転の予定です。

問い合わせ	塩田庁舎福祉課	TEL 0954 - 66 - 9121
	嬉野庁舎健康福祉課	TEL 0954 - 42 - 3306



病後児一時保育をご利用ください

おおむね8歳以下のまだ幼いお子さんが病気になり、回復のために自宅静養が必要で保育園や学校にいけない時、仕事を休めずにお困りになった経験をお持ちの方がいらっしゃると思います。

嬉野市では、そういう時にお子さんをお預かりする保育サービスを行っています。

場 所：樋口医院 (TEL 0954 - 43 - 1652)

嬉野市嬉野町大字下宿甲1740 - 1 (一位原バス停から鹿島方面へ約100m)

時 間：月曜から金曜まで 午前8時30分から午後5時30分まで

土曜 午前8時30分から午後0時まで

休業日：日曜・祝日・年末年始 (12月29日から1月3日まで)

利用料：1日利用2,000円 + 食事代500円

半日利用1,000円 (平日でも半日利用ができます)

利用料はお迎えの際にその都度お支払ください。

(食事代を除く利用料は、課税状況により免除になる場合があります。)

利用方法：樋口医院に直接お申込みください (他の病院や診療所で受診されている場合は、お申込みの際に経過をお知らせください)

問い合わせ 塩田庁舎 福祉課 TEL 0954 - 66 - 9121



無利子の農業改良資金は日本公庫が融資します

***** 農業改良資金の概要 *****

お借り入れの条件

金 利：無利子

償還期限：10年以内

(うち据置期間3年以内)

一部 12年以内 (5年以内) の特例があります。

限 度 額：個人 5,000万円

法人 1億5,000万円

資金の使いみち

①新たな農業部門の経営を始める

②新たな加工事業を始める

③新たな生産方式を導入する

④新たな販売方式を導入する場合の設備資金等にご利用いただけます。

必要な手続き

都道府県の農業改良措置の認定を受ける必要があります。

(公庫による融資審査の手続きもあります)



ご利用いただける方

①認定農業者

②エコファーマー

③6次産業化法や農商工等連携促進法の認定を受けた方

④主業農業者 など

上記のうち①②③の方は負担額の100%、それ以外の方は負担額の80%が上限となります。

日本政策金融公庫佐賀支店
農林水産事業

〒840 0816
佐賀市駅南本町4 - 21
TEL 0952 - 27 - 4120
FAX 0952 - 27 - 4125



No.1「お茶の歴史について」

お茶が本格的に栽培されたのは、1191年に栄西禅師が佐賀県吉野ヶ里町の山腹に宋の国(中国)から持ち帰った種を播いたのが始まり、とされています。

うれしの茶の歴史は、1440年に中国大陸から移住した唐人により、嬉野町上不動皿屋谷で自家用に栽培されたのが始まりで、1504年には明から渡来した陶工「紅令民(こう れいみん)」が南京釜を持ち込み、釜炒り茶の製法を伝授したと言われています(嬉野町史より)。



このコーナーでは「くらし」に関する情報やお知らせをお届けします。

こちら茶業振興課です

平成23年7月に新しく設置された課で、嬉野の基幹産業であるお茶の生産から流通に至るまで、お茶の振興に関する仕事をしています。これからこの“お茶辞典”で、お茶に関する情報を提供していきたいと思えます。

また、うれしの茶は全国茶品評会において、平成21年度から平成23年度まで、3年連続で最高賞を受賞しています。市民の方より、来客や会合の折に一言申し添えていただければ幸いです。



平成24年

平成24年
2月1日
(水)

経済センサス 活動調査



経済センサス - 活動調査は、暮らしや地域などをより良くするために、あなたのお店、あなたの会社についてお伺いする大切な調査です。正確な統計をつくるために、調査への回答をよろしくお願ひします。

「経済の国勢調査」です。
全国すべての企業・すべての事業所が対象です。

調査票は平成24年1月末日までにお届けします。2月1日以降に提出をお願いします。

この調査は、統計法に基づく期間統計調査で、調査票に記入して提出する義務があります。提出された内容は統計作成の目的以外(税の資料など)には、絶対に使用しません。

総務省・経済産業省・佐賀県・嬉野市
<http://www.stat.go.jp/data/e-census/campaign/index.htm>

経済センサス

検索





杵藤保健福祉事務所からのお知らせです

一度の検査が肝がん予防につながります

肝がん予防のための肝炎ウイルス検査

◎佐賀県では、毎年約400人の方が肝がんで亡くなられており

「**肝がんの死亡率 全国ワースト1位**」が続いています。

◎肝がんの原因の9割は、**B型・C型肝炎ウイルスによる肝炎**です。

◎現在では、肝炎に対しインターフェロン等の適切な治療を受けることで、

肝がんを予防できるようになりました。

◎肝臓は沈黙の臓器です。「**どかんもなかぼってん**・・・」というときに

まずは検査を受け、肝炎ウイルスを発見することが大切です。

これまで一度も検査を受けたことがない方は、**医療機関の無料検査**をご利用ください。

(職場の定期健康診断には肝炎ウイルス検査は含まれていません)

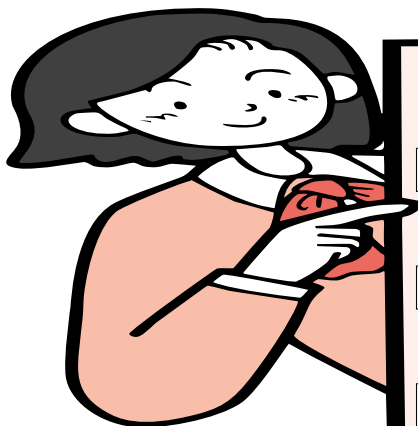

< 医療機関での検査の内容 >

対 象 ウイルス検査をうけたことがない、県内にお住まいの20歳以上の方

検査内容 血液検査（B型・C型肝炎ウイルス検査）
問診

費 用 無料

実施医療機関について

嬉野町	池田内科	0954 - 43 - 2123
	太田医院	0954 - 43 - 1148
	野中医院	0954 - 43 - 9341
	樋口医院	0954 - 43 - 1652
	福田医院	0954 - 43 - 0550
	うれしのふくだクリニック	0954 - 42 - 1211
	国立病院機構 嬉野医療センター	0954 - 43 - 1120
	田中医院	0954 - 43 - 2111
塩田町	福田病院	0954 - 42 - 2221
	樋口病院	0954 - 66 - 2022
	光武医院	0954 - 66 - 2027
	谷口医院	0954 - 66 - 3568

- ・平成21年度から、妊婦健診にもB型に加えC型肝炎ウイルス検査が含まれるようになりましたので、母子手帳で御確認ください。
- ・他の地域でも検査を受けることができます。詳しいお問い合わせは杵藤保健福祉事務所までどうぞ。

問い合わせ：
杵藤保健福祉事務所
健康指導担当
TEL 0954(22)2104



杵藤地区広域市町村圏組合介護保険事務所 嘱託職員募集

- 1. 募集人員 介護認定調査員 1名
- 2. 応募資格 杵藤地区広域市町村圏組合構成市町に居住している人
パソコンの実務経験がある人
普通自動車運転免許を有する人
保健師、看護師、介護支援専門員のいずれかの有資格者で資格取得後3年以上の実務経験がある人
- 3. 採用期間 平成24年4月1日～平成25年3月31日
ただし、勤務状況により5年を限度として更新あり。
- 4. 職務内容 要介護保険認定事務及び認定調査等
- 5. 勤務時間 午前8時30分～午後5時15分
- 6. 勤務地 杵藤地区広域市町村圏組合介護保険事務所（鹿島市大字中村）
- 7. 応募方法 履歴書（様式は問いません。写真貼付のこと。）及び資格証の写し各1通を応募先までお持ちいただくか郵送してください。
- 8. 募集期間 平成24年1月16日(月)～平成24年2月10日(金)当日消印有効
- 9. 選考方法 面接試験により選考。面接日程は、募集締め切り後に通知します。

応募先 〒843 - 0023 武雄市武雄町大字昭和1番地2
 杵藤地区広域市町村圏組合事務局 総務課 TEL 0954 (23) 5142
 応募資格および勤務内容等についてのお問い合わせ先は下記まで連絡下さい
 〒849 - 1304 鹿島市大字中村917番地2
 杵藤地区広域市町村圏組合介護保険事務所 認定係 TEL 0954 (69) 8227

介護保険制度説明会の開催について

1・2月で65歳になられる方を対象に、制度説明会を開催します。多くの皆様のご出席をお待ちしています。対象以外の方もお気軽にご出席ください。

1月17日(火)	1月18日(水)
午後2時から	午後2時から
塩田公民館(塩田町)	嬉野公民館(嬉野町)
2階 第1学習室	第2、3学習室

問い合わせ
 杵藤地区広域市町村圏組合 介護保険事務所
 TEL 0954 - 69 - 8222

介護保険料納付日のお知らせ

1月の保険料の納付日は次のとおりとなりますので、お忘れのないようお願いします。なお、口座振替の方は残高不足にならないようご注意ください。

納付日	納付書払いの納期限	口座振替の口座引落日
8期(1月)	1月31日(火)	1月31日(火)

問い合わせ
 杵藤地区広域市町村圏組合 介護保険事務所 業務係
 TEL 0954 - 69 - 8223



健康

照射イメージ

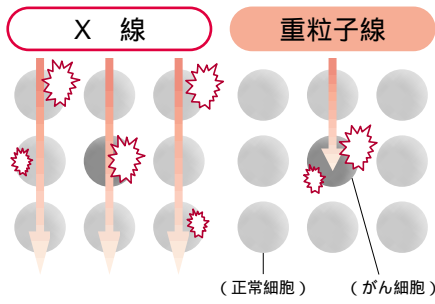

重粒子線は周りの正常細胞へのダメージ(=副作用)を抑えることができます。

重粒子線がん治療の特長

がん細胞を集中的に破壊
治療に痛みがなく、副作用も
少ない
体力がない方でも治療可能
治療期間が短く、通院で治療
できる
難治性がんにも効果

放射線の一種である重粒子線をがん細胞に狙いをしぼって照射する最先端の治療法です。
高齢者など体力に不安のある方や、手術が難しいがん、従来の放射線が効きにくいがん患者さんにも治療の可能性が広がります。

九州国際重粒子線がん治療センター

「切らずにがんを治療する」

重粒子線がん治療とは

「新鳥栖駅」前に建設中
平成25年春開設

全国でもまだ3か所しかなく、九州初となる重粒子線がん治療施設「九州国際重粒子線がん治療センター」(愛称:サガハイマツト)は、平成25年春開設に向け、九州新幹線「新鳥栖駅」から徒歩1〜2分の場合、順調に工事が進んでいます。

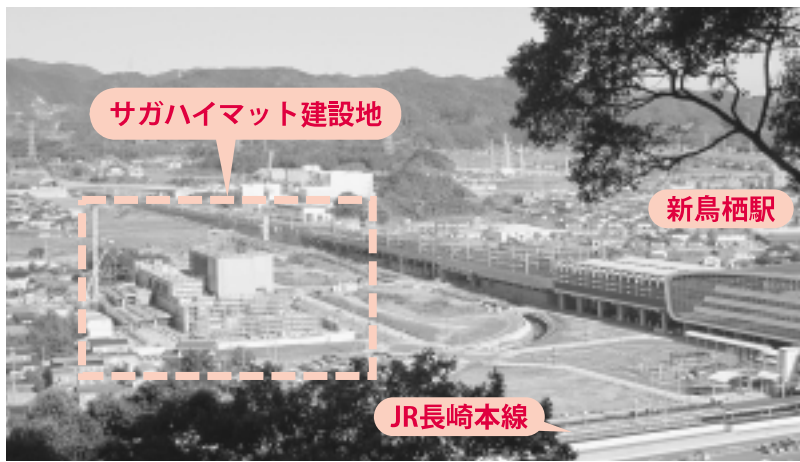

サガハイマツト建設状況(平成23年11月22日撮影)

嬉野の郷土料理をおいしくたべよう!

煮なます



材料	大根.....500g	塩.....小さじ2 / 5
	ちくわ.....30g(1 / 2本)	しょうゆ(淡口)
	(5人分) さとう.....大さじ2小さじ1
	酢.....大さじ2	

- 作り方**
- ①大根は4〜5cmくらいのせん切りにする。
 - ②ちくわは縦2つ切りにして、うす切りにする。
 - ③熱した鍋で、だいこんをからいりする。大根がしんなりしたら汁を捨て、ちくわを加えてひと煮する。
 - ④さとう・酢・塩・しょうゆを加え味をととのえる。

煮なますは神祭りにちなんだ酢物料理です。色どりとして、にんじんを入れるときれいです。また、切りごまをふりかけてもおいしいですよ。

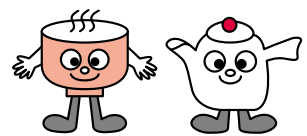

1人分の栄養量

エネルギー	38キロカロリー
たんぱく質	1.5グラム
脂質	0.2グラム
塩分	0.7グラム

行政から

くらしの情報

健康

まちかどかわら版

文化・スポーツ

市民のひろば



12月13日 火

◎塩田小学校

盲導犬についての学習会

～盲導犬と生活する視覚障がい者を招き講演会～

「盲導犬のことが知りたい!!」という子どもたちの願いを受け、鳥栖市で鍼灸師をしながら盲導犬と生活する視覚障がい者・北岡かおるさんを講師に招き、盲導犬についての学習会が、3年～6年生を対象に行われました。北岡さんからは、町で盲導犬を見かけたときの注意点などの説明を受けました。実際に盲導犬と歩く体験では、北岡さんの意思どおりに動く盲導犬・イザラの姿に、子どもたちは驚きながら見入っていました。



北岡さんと盲導犬・イザラに見入る子どもたち

12月12日 月

◎井手川内保育園

お茶の淹れ方教室

～日本茶インストラクターが直々に淹れ方を指導～

平成24年2月に行われる保育参観日に、お父さんやお母さんたちにおいしいうれしの茶を飲んでもらおうと、井手川内保育園の年長児16人が、日本茶インストラクターの指導を受けながら日本茶のおいしい淹れ方を教わりました。茶葉の分量から、急須での最後の一滴までの注ぎ方まで、四苦八苦しながらも、楽しみながらお茶の淹れ方を学びました。



急須でお茶淹れに挑戦する園児たち



ナイスショット!の声が多く聞かれたグラウンドゴルフ

12月4日 日 ◎みゆき公園多目的広場・嬉野市体育館・社会体育館

スポレクうれしの2011

～スポーツをとおしてより健康に!!～

気軽に楽しめるスポーツをとおして、市民の健康の輪を広げようと、今年も老若男女が参加しての「スポレクうれしの」が行われました。みゆき公園多目的広場でのグラウンドゴルフには、10度を

下回る気温の中、各地区代表の選手たちが寒さに負けないラウンドをくり広げました。市体育館で行われたソフトバレーには、友人同士や職場単位で結成されたチームが多数参加し、活気あふれる熱い戦いで盛り上がっていました。社会体育館で行われたフットサルでも、子どもたちが歓声を上げながら熱いプレーを見せていました。



真剣勝負で盛り上がったソフトバレー

行政から

くらしの情報

健康

まちかどかわら版

文化・スポーツ

市民のひろば

12月10日 土

◎嬉野市公会堂

平成23年度 子ども文化祭

～子どもたちが日頃の練習の成果をステージで発表～

小中学校の部活動とは別に、様々な文化活動に取り組む子どもたちの発表の場として行われている「子ども文化祭」。今年も舞踊やダンス、空手道、音楽教室など、8団体が日頃の練習の成果をステージで元気に発表しました。

PL佐賀MBA嬉野教室のリズミカルなバトン演舞で始まり、ピアノ演奏や舞踊、ダンスや空手道など、会場につめかけた観客からは、各団体の発表が終わるたびに温かい拍手が送られていました。



豊踊会のアップテンポなダンスステージ

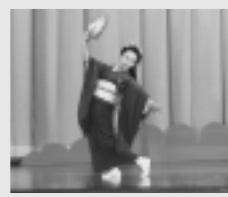

勘満会「舞踊」



PL佐賀MBA嬉野教室「バトン」



吉田中体育館での「子ども夢会議」

吉田小中合同で行われた「子ども夢会議」には、東北地方の大震災後、ボランティア活動に参加した武雄中学校の生徒もパネラーとして参加し、被災地を訪れて感じたことや体験談、被災者たちの声などを話してくれました。轟小での「轟小祭り」では、保護者たちによる温泉豆腐やカレー、パンなどの飲食ブースが並び、にぎわいを見せていました。

12月11日 日

◎市内小・中学校

平成23年度 嬉野市 教育の日

～市内全小・中学校で市民参加の教育を考える1日～

市民の皆さんと一緒に学校教育について考える日にしようと、今年も市内全小・中学校の児童・生徒が登校しての「嬉野市教育の日」が行われました。学習発表会や授業参観、教育講演会など、各学校のさまざまな取り組みが保護者や地域の人たちに公開されました。



轟小祭り「おいしい!!」

男に磨きをかけよう!! ～コミュニケーション能力アップ講座～



仕事、人間関係、恋愛…。コミュニケーションは様々な場面で欠かせない大切なものです。そこでこの度、独身男性を対象としたコミュニケーション能力アップ講座を開催します! 平成24年が輝く一年となるよう、まずは自分みがきをしませんか? 会話力アップ&好感度アップでワンステップ上を目指そう!!

- 日時:平成24年1月20日(金) 午後7時30分から午後9時まで(受付開始 午後7時)
- 場所:嬉野市コミュニティセンター 楠風館
- 講師:森 恵美さん 武雄市レクリエーション協会会長
- 参加費:無料
- 参加資格:20歳以上の独身男性
- 募集人数:15名程度

※申し込み先:嬉野市役所 地域づくり・結婚支援課 tel.0954-66-9115 fax.0954-66-3119 Email/chiiki@city.ureshino.lg.jp
【1月17日(火)までに電話、ファックス、電子メール、郵便のいずれかでお申し込みください】

サガントス情報 No. 58

～ 悲願の J 1 昇格！～

新年おめでとうございます。

2011シーズンはサガン鳥栖に関わる全ての皆様の力を結束し、Jリーグ加盟13年目で悲願のJ1昇格を達成することができました。ご声援いただきまして誠にありがとうございました。

しかしながら、2011シーズンはJリーグ開幕直後の3月11日に東日本大震災が起こり、日本全体が悲しみに包まれました。直接被害に遭われた方、お身内や知り合いが被害に遭われた方は大変な思いでいらっしゃるであろうことは想像するにあまりある事だと感じております。サガントスでは義援金、チャリティなど様々な活動を通して支援させていただきましたが、未曾有の災害とともにJリーグの長期中断という今まで誰も経験したことの無い時期を乗り越えることが出来たのも、サガントスに関わるすべての方々のご支援・ご指導があったからであると



心より感謝を申し上げます。

2012シーズンはJ1リーグでの厳しい戦いが繰り広げられることとなります。より一層の熱く、温かいご声援をよろしくお願いいたします。



【チケット等に関するお問い合わせ】(株)サガン・ドリームス 0942-81-5290

九州の風の子

どんぶらっこ
どんどこ亭

小さな布で染を染み継ぎ、糸を縫い繋ぎ、色紙を張り、疑問を解いた昔遊びや物語、楽しく賑やかなアジア密蔵！

嬉野市子ども会 演劇鑑賞会

とき 平成24年2月5日(日) 開場 10:10 開演 10:30
ところ 嬉野市公会堂 上映時間 60分
入場料 500円 (※小学生未満のお子様は無料です)
主催 嬉野市子ども会連絡協議会
お問い合わせは 嬉野市中央公民館 Tel:0954-66-8129

不知火太鼓 佐賀県 NO.1

日本太鼓ジュニアコンクール佐賀県大会

不知火太鼓ジュニアチームが、平成23年11月3日に行なわれました日本太鼓ジュニアコンクール佐賀県大会で優勝し、平成24年3月に群馬県で開催される全国大会に出場が決定しました。同チームの優勝は平成22年に続く2年連続となり、平成17年から20年までは4年連続優勝もしています。現在、全国大会でも入賞できるよう練習に励んでいるということです。

不知火太鼓は昭和54年に設立。文化向上と地域発展のために役立つ事を目的に活動を開始しました。今では保育園児から社会人まで幅広い年代が集まって活動しており、日本古くから伝わる和太鼓の響の元、創作活動を通じて青少年育成にも寄与する事を目指しています。



谷口市長のもとへ優勝報告に訪れた不知火太鼓ジュニアチーム

大草野、嬉野校区が優勝

第4回嬉野市小中学生駅伝大会



小学生の部優勝の大草野チーム

平成23年11月20日(日) 塩田中央公園周辺で「第4回 嬉野市小中学生駅伝大会」が行われました。

小学生の部は、タイム25分32秒(1.1km×6区間)で大草野チームが、中学生の部は、タイム41分53秒(1.9km×6区間)で嬉野校区チームが優勝しました。

なお中学生の部において、塩田中学校はオープン参加となっています。



中学生の部優勝の嬉野校区チーム

優 男子 野田・山口ペア (諫早ジュニア) 勝 女子 酒井・奥村ペア (諫早ジュニア) 勝

第4回嬉野市長杯ジュニアソフトテニス大会



男子の部入賞者

平成23年11月23日(水) みゆき公園テニスコートで「第4回嬉野市長杯ジュニアソフトテニス大会」が開催されました。県内外より300ペア以上の参加者があり、テニスコートには選手たちの元気のいい声が響き、参加者の交流も広がりました。



女子の部入賞者



ウエنز 2パート優勝

第13回塩田ミニバレーボール大会

第13回塩田ミニバレーボール大会が平成23年10月18日(火)から11月11日(金)までの火曜日と金曜日、五町田小学校体育

館及び久間小学校体育館で開催されました。試合の結果、ウエنزA・B、鳥越、チームフッシーが見事優勝されました。主な成績は次のとおりです。



Aパート(五町田小学校)

1位	チームフッシーノ	4勝
2位	のんべ〜ず	3勝1敗
3位	ONE PIECE	2勝2敗
チームワーク賞	南のくまさん	

Bパート(五町田小学校)

1位	ウエنزA	4勝
2位	大草野愛好会	3勝1敗
3位	レディー・パバ	2勝2敗
チームワーク賞	右近の力	

Cパート(久間小学校)

1位	ウエنزB	5勝
2位	ウインターフィールズ	4勝1敗
3位	温泉1区	3勝2敗
チームワーク賞	48YOUNGERS	

Dパート(久間小学校)

1位	鳥越	4勝
2位	ほんだんず	2勝2敗
3位	北志田堤上会	2勝2敗
チームワーク賞	やまぐっちゃんず	

行政から

くらしの情報

健康

まちかどかわら版

文化・スポーツ

市民のひろば

のほほん文芸

短歌

またひとり昔すずめ日和に見失う昨日の友は今日の木枯
 青空に柿の実映えてゆつくりとわが晩年の近づける秋
 晩年を生きぬる身にもみつみつと明日を約して光る月かけ
 きたるあり去りゆくもあり雲さへも定まり難く風に従ふ
 幾歳を置みおかれしイーゼルにかの日のままの絵の具が匂ふ
 傘寿越えわが生き甲斐は淀みなく心のままに絵の生れしとき
 やりばなくカーテン開ければ外は霧散りし野ぼたんの著き紫
 優美なる銀のフォークの運ばれて荒れたるわが手を思わず撫つる
 背中よりおはよつの声かけてゆく生徒の自転車二の坂をこぐ
 時きし菜の芽生えを見むと訪つ畑は老いの常行く草生ふ小道
 配られし老人会よりのチューリップ色別のテープ腹に巻きをり
 塩田津に旧カーならぶ百台余賑はふ町に昭和のかへる
 山茶花のうす紅が窓越しに我が座す机につつるひと時
 リハビリのことばの教室人気もの歌声揃へて星かけのワルツ
 紅葉は野畑銀杏に始まりて杵島山並み歌垣に満つ
 紅葉に少し間のある木々映し山湖ひそけし心澄みゆく

伊東 求
 太田恵美子
 藤川 栄子
 崎村ハル工
 一ノ瀬伊佐
 太田 孝
 堤 萩世
 太田すえみ
 杉野マツヨ
 蒲原タツエ
 楠田シツエ
 尾形 敏子
 富永 ひで
 筒井 八郎
 大曲正次郎
 筒井 節子

石路の咲く山道のたのしかりきらめきて咲く黄金の花
 梶原 愛子

俳句

芥あかた焚く庭火の匂い一茶の忌
 一葉を便りに添えて紅葉旅
 山紅葉揺らしてダムの水眠る
 湯けむりの遠き記憶や川紅葉
 吊り橋を押し車して谷紅葉
 山紅葉こと無き日々色深む
 客待ちて紅葉浮べる露大風呂
 一茶の忌ゆつくり急ぐはぐれ雲
 ひとりにもこの地にも馴れ年迎え
 落葉掃き詠課ときめし八十路なる
 木枯しに攪われそな洗い物
 凧や戦なき世に生くる幸
 落葉や限界近き二兎を追う
 愛でし葉も落葉なりて季は移る
 木枯しや夫の写経の窓あかり
 凧やかろうじて残る身躰み
 木枯しに黒衣の僧の素足かな

川柳

いのち重く磨いちまい剥いで冬
 この冬は野菜でさえもマスクした
 人生は流しそつめん混ぜごはん
 年賀状福呼ぶ川柳有難つ
 退院とシヤコバサボテン花盛り
 取つてくれたけつぎいらぬ孫背だけ

漢詩

人生無情苦節情
 喜怒哀楽耐樂為
 方位接時心低心
 願末永愛顧念信

嶋田 和風
 梶原 靖堂
 阿田三紀男
 三根美津恵
 小柳ミヤ子
 清水久里子
 中田 拓美
 伊東 鼓石
 山本亜紀子
 和 子
 し げ
 節 江
 桂 子
 英 子
 せ 子
 朱 伴
 白
 山田 敏宣
 白菜 大根
 いとう影郎
 梶原 靖則
 早瀬ミヨ子
 安 兵衛
 木原 寛龍

作品募集

「市報うれしの」では、市民のみなさんの短歌、俳句、川柳を募集しています。
 必ず電話番号を明記してご応募ください。なお、掲載は一人1句までとさせていただきます。
 応募は塩田庁舎企画企業誘致課へ。

弁護士法人 朋楠 わかくす法律事務所

広告

弁護士 辻 泰弘、弁護士 浜田 恒
 弁護士・社会福祉士 江越正嘉、弁護士 吉田一穂(佐賀県弁護士会)
 借金問題、離婚、遺言、相続、成年後見、交通事故など

鹿島オフィス

鹿島市大字高津原4425 10
 TEL 0954 69 8162

武雄みどりオフィス

武雄市武雄町大字武雄字竹下5663 2
 TEL 0954 22 6331

法律まめ知識④ 生命保険金と相続

Q. 夫が病気で急死してしまいました。生命保険に入っていたのですが、相続との関係はどうなりますか？
 A. ご愁傷様でしたが、故人の備えがせめてもの慰めになりますね。生命保険の死亡保険金は、受取人の指定や保険料を支払った人によっても異なります。亡夫が契約者で保険料を支払い、奥さんが受取人の場合は、死亡保険金のうち計算をした後の一定額が相続財産とみなされます。通常の相続財産よりも税金の負担としてはかなり有利になっています。

のほほん文芸

俳句

あいうえお大声出したいせんぶうき
夏空に純白の球空に飛ぶ
燃え上がるバルーンの炎秋空に
かすんでる雲からのぞく名月が
雪だるまごんどんとけるさよつなら
寒い冬こたつの中でのんびりと
夏の海光があたりきらきらと
雪とけて桜ちらちらピンク色
イチョウの木黄色いじゅうたん見とれます
おはようの息をはくたび寒い朝
グランドを走ると耳に風が鳴る
夏の夜窓を開ければホタル飛ぶ
校庭のもみじが赤くあざやかだ
いちよつの木枝だけになり寒そうだ
空見上げちらちら雪が舞い落ちる
冬の朝ゆきひらひらとおちてくる
夏の朝墓の近くにカブト虫
夏空にとんびがそらをとんでいる
春の川雪どけ水が流れてく
たくさんのコスモスゆれる秋の風
立冬だ家族だんらんあたたかい
紅葉と月をながめる秋の空
秋の空ならんで泳ぐいわし雲
オレンジの川原に飛んでる赤とんぼ

松尾 汀
坂本 飛翼
大川 真穂
太田 実来
諸岡 麗奈
古賀 晴菜
井手 幸輝
永尾 芽生
林 由香里
小野 辰征
太田 弦
山崎みちる
大塚 征哉
上滝智依未
淵野 鈴加
太田 智也
井手 達徳
宮崎 理久
永江 航志
永尾 咲樹
藤川 永遠
藤川 博子
林 凌
田中真利奈

きもだめし冷や汗かいた夏の風
山々のもみじの色は燃えるよう
春の空お茶をかり取るエンジン音
冬が来てそまつたもみじがちつてゆく
虫の声夜になつたら合唱だ
家の中夕日がしずむ秋の空
八月の夜空に火花きれいだな
入学の子ども花もピンク色
家を出てハアーとしろい息をはく
風ふいていちよつの葉っぱがじゅうたんに
かきやくりほつぺた落ちる秋の味

山下 莉奈
坂本 宣隆
飯田 峻平
太田 一真
青木 竜也
諸岡さやか
白川 歩未
中川 新菜
野田 樹生
堤 亜香里
副島 一輝



国語の「子ども句会を開こう」という学習で、俳句作りにチャレンジしました。自分の目や耳、体全体で感じたこと、発見したことから題材を集めました。季節の移りかわりや自然の様子、生活の中から五、七、五に表しました。初めて「季語」も入れて作りました。みんなの俳句、いかがでしょうか。
轟小学校6年1組 担任 中村 玲子

ケーブルインターネットはサポート充実で安心!

160メガコース 下り速度 160M 月額6,300円	ブロードコース 下り速度 12M 月額4,200円	ベーシックコース 下り速度 4M 月額3,600円	ライトコース 下り速度 128K 月額2,000円
-----------------------------------	---------------------------------	---------------------------------	---------------------------------

☆全てのコースが使い放題の月額で安心! ☆無線LAN設定のサポート無料!
☆NETの160メガ・ブロード・ベーシックコースはSTBのデジタルベーシックと
両方加入で利用料525円割引!! 詳しくはお問い合わせ下さい!
☆工事費7,000円(全コース)がかかります。

工事のお申込・資料請求は TEL 0954-20-2580

謹賀新年

本年もよろしくお願いたします

株式会社 **テレビ九州**
嬉野市嬉野町下野甲716-21

広告

嬉野市立図書館からのお知らせ (嬉野図書館・塩田図書館)

《休館日案内》 1月1(日)・4(水)・9(月)・10(火)・16(月)・19(木)・23(月)・30(月)



ありがとう 私のいのち
星野 富弘 著 学研パブリッシング
身体は不自由になったが、自由な心は残っていた。星野富弘の詩画集「愛、深き淵より。」「風の旅」から、「あきらめない心」「おかあさん」などをテーマにした作品を抜粋した傑作選。



日本の論点 2012
文藝春秋 編 文藝春秋
日本はいつ立ち直るか？ 世界経済危機を回避できるか？ 今日日本を揺るがす最重要課題をオピニオン・リーダーたちが直言する、全論書き下ろしの論争誌。小論文・面接対策、企画立案に最適。2012年が手にとるようにわかる

新刊案内



これでオしまい(我が老後)
佐藤 愛子 著 文藝春秋
ノゾキの話、「知的人間」の話、「ボケ」話...。いよいよ「けったい」なこの時代、納得も悟りもしない佐藤愛子が、最後のケリをつけます！『オール讀物』連載を単行本化。



ふしぎの森のヤーヤー プリキ男よしあわせに
内田麟太郎 作・高島 純 絵 金の星社
ちょっとこわくて、さみしそうなプリキ男と出会ったヤーヤー。プリキ男は、どうやら100年前、悪魔とあやしいとりひきをしてしまったようです...。こころあたたまる、ふしぎの森のファンタジー。

謎解きはディナーのあとで 2
花明かり
私闘なり、敵討ちにあらず
浅田真央さらなる高みへ
スティーブ・ジョブズ 1・2

東川 篤哉 / 著 小学館
山本 一力 / 著 祥伝社
佐藤 雅美 / 著 文藝春秋
吉田 順 / 著 学研教育出版
ウォルター・アイザックソン / 著 講談社

基本の産後ケア6カ月
りんごのかんたんおうち菓子
「がんばらない」を生きる
フラガール3.11
タンポポ あの日をわすれないで

主婦の友社 / 編主婦の友社
内田 真美 / 著 主婦と生活社
鎌田 実 / 著 中央公論社
清水 一利 / 著 講談社
山本 省三 / 絵・光丘 真理 / 文 文研出版

嬉野市立図書館の蔵書が、嬉野市ホームページから検索できます。(<http://www.city.ureshino.lg.jp>)

育てよう 思いやりの心を！ 咲かせよう こころの花を！

～国際ソロプチミスト佐賀西部 チューリップ球根寄贈～

こころ優しい、思いやりのある子どもに育てほしい。そんな思いを胸に、国際ソロプチミスト佐賀西部の皆さんより、市内8つの小学校にチューリップ球根が寄贈されました。今年で3年目の「こころの花」運動は、こころの教育を行う同団体の活動で、この日は市内小学校を代表して塩田小学校、久間小学校、五町田小学校の3校にチューリップ球根50球ずつが寄贈されました。

団体の方は「来年の春に花を咲かせるこのチューリップを見て、卒業していく6年生を送り出す“感謝のこころ”、入学してくる1年生を迎える“温かいこころ”が芽生えてくれれば」と話していました。

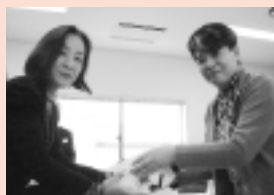

澤山塩田小学校長と小野さん



木原久間小学校長と野村さん



國政五町田小学校長と樋口さん、宮原さん

節電へのご協力をお願いいたします

次の期間および時間帯におきまして、節電にご協力いただきますようお願い申し上げます。

12月1日	12月26日	2月3日	3月30日
数値目標なしの節電	【特に受給状況が厳しい期間】 平日 8:00～21:00 5%以上の節電 〔年末年始(12/29～1/4を除く)〕	数値目標なしの節電	

上記の取組み事例と効果については、経済産業省「冬期の節電メニュー（ご家庭の皆様）」から抜粋しています。

家庭の節電事例

エアコン

➤重ね着などをして、室温20℃を目安に心がけましょう！
節電効果（節減率）⇒7%
節電効果は、通常、エアコンを使用される家庭の場合、設定温度を2℃下げた場合。

冷蔵庫

➤設定温度を「弱」にしましょう！
➤扉を開ける回数をできるだけ減らしましょう！
➤食品を詰め込まないようにしましょう！
節電効果（節電率）⇒2%
節電効果は通常、ガス・石油ストーブを使用される家庭の場合。



九州電力

連絡先：武雄営業所
計画グループ
TEL 0120-986-304

ずっと先まで、明るくしたい。

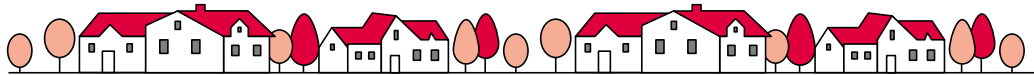

木寺 英二さん受賞 ～平成23年度統計功績者～



平成23年度統計功績者表彰伝達式が平成23年11月21日に佐賀県庁で開催され、温泉4区の木寺英二さんが受賞されました。

木寺さんは平成22年国勢調査において指導員を務められ、担当地区数や調査件数が多かったにもかかわらず、積極的に調査員の補助を行い、責任をもって審査事務を遂行されました。このような功績が認められ今回の受賞となりました。

池田 實さん受賞 ～佐賀県精神保健福祉事業功労者～

鹿島作業所ひまわり所長の池田實さんが、精神障がい者の地域での自立に向けた支援に尽力されたとして、佐賀県精神保健福祉事業功労者の佐賀県知事感謝状を受賞されました。池田さんは平成8年より精神障がい



者の家族会の活動に取り組み、グラウンドゴルフ大会の導入や県内バス会社の運賃割引実現に向けて尽力されました。なお、同じくこの賞を、嬉野温泉病院の中川龍治理事長も受賞されました。

平成23年度「厚生労働大臣表彰」 伊東さん、谷嶋さん 受賞

伊東綱雄さん(下岩屋1区)が、「援護事業功労者厚生労働大臣表彰」を受賞されました。伊東さんは、嬉野地区遺族会の副会長・会長を15年以上務められ、援護指導と遺族会事業の推進に貢献されました。

谷嶋正信さん(温泉4区)が、「社会福祉功労者厚生労働大臣表彰」を受賞されました。谷嶋さんは、嬉野町民生委員・児童委員協議会委員を20年以上務められており、協議会活動の充実と地域福祉の向上に日夜活躍されています。



「うれしので元気をあなたに」 市民公開講座



平成23年12月3日(土)命の尊さについて学ぼうと、市民公開講座が嬉野市と嬉野医療センターの共催により、嬉野市公会堂で開催されました。

初めに嬉野医療センターの医師による『動脈硬化って何なの?』『予防が決め手!脳卒中最新情報』の2つの講演があった後、元殿さまキングス、大人の寺子屋主宰の「多田そうべい」さんの講演がありました。多田さんは、病気でお子様を亡くされた経験を元に、命の尊さについて全国で講演活動を行っていて、今回もユーモアを交えながらの熱い講演となりました。参加者も熱心に耳を傾けていました。

最後には、みんなで一緒に『なみだの操』を合唱しました。



任意整理・過払金返還請求!

消費者金融等と約10年以上の取引がある方・
消費者金融等の借金を完済した方は



西九州総合法律事務所
佐賀県弁護士会所属
弁護士 福田 大志

相談無料

秘密厳守

完済した方は自己負担金ゼロ!

取り戻した過払金の中から成功報酬をいただくのみです。
詳しくはお電話、またはブログをご覧ください。

<http://fukuda-hiroshi.seesaa.net/>

西九州総合法律事務所

広告



☎0954-27-8056

受付/ (月~金) 9:00~12:00 13:00~18:00
佐賀県武雄市武雄町大字武雄5650-26

行政から

くらしの情報

健康

まちかどかわら版

文化・スポーツ

市民のひろば

チャレンジPC講座 in 嬉野

主催：NPO法人シニアネット佐賀
 後援：嬉野市、嬉野市社会福祉協議会、佐賀県高度情報化推進協議会
 内容：①基本操作 ②文字入力 ③インターネット ④メール
 対象者：50歳以上
 募集定員：20名（応募者多数の場合は抽選）
 開催日：1/24(火)、1/25(水)、1/26(木)、1/27(金)
 午後1時30分から午後4時30分まで
 会場：塩田公民館
 受講料：3,000円（テキスト代込）
 申込方法：往復はがきにて12/15(木)から1/12(木)までに応募12日必着
 ・往信裏面に嬉野会場、郵便番号、住所、氏名、年齢、電話番号を記入
 ・返信表面に自分の住所、氏名を記入
 宛先：〒849-0928 佐賀市若楠3-1-15
 西日本情報センター内 NPO法人シニアネット佐賀
 問い合わせ：シニアネット佐賀 TEL 0952-33-3155
 （平日午前10時から午後6時まで）

入札結果をお知らせします

工事名：平成23年度（22線）地域活性化・きめ細かな交付金事業 嬉野市北部公園街灯改修・他工事

工事場所：嬉野市塩田町大字久間 地内

予定価格：¥2,688,000（平成23年11月25日入札）

業者名	金額
(株) 松尾電機	落札 2,450,000
大久保電機(株) 嬉野営業所	2,460,000
ユタカ電設(株)	2,480,000
(株) オータデンキ	2,460,000

予定価格および入札書記載金額は、消費税を含まない金額です。
 問い合わせ 嬉野庁舎 建設・新幹線課 TEL 0954-42-3311

嬉野老人福祉センター利用送迎割当表

利用送迎割当地区	回	期日
西川内・皿屋・井手川内・今寺・内野内野山	①	1月7日 土曜
	②	1月17日 火曜
	③	1月24日 火曜
	④	2月2日 木曜
大野原・三坂・式浪	①	1月10日 火曜
	②	1月18日 水曜
	③	1月26日 木曜
	④	2月3日 金曜
西吉田・真上吉田・上不動・大舟・中不動・下不動	①	1月11日 水曜
	②	1月19日 木曜
	③	1月27日 金曜
	④	2月4日 土曜
春日・上吉田・下野・上岩屋・下岩屋全区	①	1月12日 木曜
	②	1月20日 金曜
	③	1月30日 月曜
	④	2月6日 月曜
峰川原・両岩・湯野田・丹生川・俵坂	①	1月5日 木曜
	②	1月13日 金曜
	③	1月21日 土曜
	④	1月31日 火曜
東吉田・納戸料・下吉田・下宿・温泉全区	①	2月7日 火曜
	②	1月6日 金曜
	③	1月16日 月曜
	④	1月23日 月曜
	④	2月1日 水曜

市内在住（塩田地区）の60歳以上の方も、100円で入浴、休憩ができます。みなさん、ご利用ください。
 問い合わせ 嬉野市社会福祉協議会 TEL 0954-42-2020

嬉野市の人口

平成23年11月30日現在
 （住民基本台帳に基づく）

人口	28,576人 (前月比7人減)	男性 13,394人
		女性 15,182人
世帯	嬉野地区 14,719人	吉田地区 2,665人
	五町田地区 4,201人	久間地区 3,730人
	塩田地区 3,261人	
世帯	9,885世帯(前月比4世帯増)	

市報12月号「嬉野市の人口」におきまして誤りがありました。
 「前月比13人減」となっておりましたが、正しくは「前月比13人増」の誤りでした。お詫びして訂正いたします。

がんの悩み相談ダイヤル

（財団法人 佐賀県総合保健協会）
 相談日：月・水・金
 時間：午前9時30分から午後1時まで
 午後2時から午後4時30分まで
 TEL 0120-246-388（携帯、県外不可）
 0952-27-4666 相談無料です



住まいのペイントで ヨーナルバイ 受付時間
 0120-40-7681 9:00~17:00
 (土・日・祝日は除く)

笑顔対応

仕上り保証

安心価格

見積り無料

ホームページからもお申込できます

エムピー工業

検索

屋根塗装・外壁塗装・部分塗装など住まいの塗替えなら

住まいのペイントプロショップ

佐賀県知事許可(般-22)第11040号
 エムピー工業株式会社
 武雄市西川登町大字神六20100(メルヘン村近く)



広告

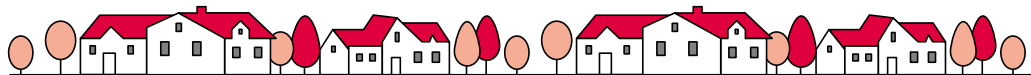

行政から

くらしの情報

健康

まちかどかわら版

文化・スポーツ

市民のひろば

研修室、トレーニングジム、調理実習室などがあります。どうぞご利用ください。
(使用料が必要です)

まちづくり通信 Vol.71

楠風館日記

塩田津町並み保存会 修理家屋の見学会

平成23年11月20日、今年度の修理家屋2軒の見学会が開催されました。江戸時代の「天相日記」の筆者である江口平兵衛さんの家でもあった江口家は、実際に現在も住んでおられる重厚な建物です。もう一つの修理家屋は、重文西岡家住宅の左隣で、西岡家の借家である建物で、これが完成すると杉光家から連なる4軒の居蔵造りの建物群はすばらしい景観となりそうです。



当日は小城市など市外からの参加者もあり、約40名が見学会を楽しめました。完成すると再度見学会が開催されますのでご期待ください。

鍋野手漉和紙への関心 じわじわと……

11月に鍋野手漉和紙創作展を開催しましたが、年ごとに出品数も増え、ますます関心が高まっています。現在、和紙は市内小中学校の卒業証書や観光協会・商工会などの名刺に使用されるのが主ですが、最近では10万円分の和紙を注文する人もいたり、商品の包装に購入されたりと、少しずつ認知が広まりつつあるようです。

新年1月7日・8日・9日にコウゾの収穫祭が開催されます。鍋野地区の方はもちろん、市内外からも参加され賑やかに開催されます。鍋野手漉和紙の応援団として関心のある方は、ぜひ参加してみませんか？



塩田職人組合 嬉野市商工会 塩田事務所内
TEL 0954-66-2555 FAX 0954-66-3034
(編集：塩田職人組合)



正月料理講習会

11/24

塩田町J A女性部いずみ会による正月料理講習会がありました。サーモンをきゅうりで軍艦巻きにするなど、ちょっとした手間で豪華に見える正月料理を教えてくださいました。いずみ会は女性部の中でもベテラン母さんばかりなので手早くあつという間に作り上げていました。



塩田中 ソフトボール部 サッカー部 野球部 卒部式

塩田中学校のソフトボール部とサッカー部の卒部式が平成23年11月27日、野球部の卒部式が12月4日に行われました。各部それぞれに工夫を凝らして、これまで頑張ってきた3年生を送り出す催しがあり、楽しい一日を過ごしました。暑い日も寒い日も、一生懸命仲間とともに部活に励んだ思い出はずっと忘れることはないでしょう。



ソフトボール部



サッカー部



野球部

楠風館サービスデー

(1月は第1日曜日が正月休みのため)
第2日曜日 1月8日(日)

通常各300円を

風呂・ジム各100円

展示のご案内

1月7日～17日 新春書き初め作品展
1月5日開催の森田書道教室 書初め席書会の作品を展示

開館時間 9:00～22:00

風呂利用時間 水・木・土・日13:00～20:30

トレーニングジム 9:00～22:00

インターネットコーナー 9:00～22:00

休館日 毎週火曜日 風呂休み 毎週月・全曜日

楠風館 / TEL 0954-66-9206 嬉野市塩田町大字五町田甲3136-1

確定申告のポイント研修会

個人事業者向け勉強会

平成24年1月24日(火) 受講料1,000円

限定10名

確定申告までもう少し。そろそろ準備を行う時期となりました。事業を開始されて初めての方、消費税の申告がわからない方等、お気軽にご参加ください。

研修会講座内容

13:00～16:00

- 【1】青色申告と白色申告の違い
- 【2】事業用の経費とは
- 【3】各種所得控除について
- 【4】消費税申告について



会場 / 〒843-0301 佐賀県嬉野市嬉野町下宿乙1297

税理士法人アップパートナーズ <佐賀オフィス>

お問い合わせはこちらまで

Tel.0955-23-6712

広告



和の灯りて湯の町を彩る
 和
 灯
 湯
 彩

第12回

うれしのあったかまつり

湯の香ほんのり
 ~ 百句百灯華灯笼 ~

平成24年

1月28日(土) ▶ 2月19日(日)



郷土芸能の夕べ



手作り灯笼



芸妓踊り



百彩(もいろ)灯り

主催 佐賀県嬉野市企画部企画企業誘致課
 共催 (社)嬉野温泉観光協会、嬉野市、嬉野温泉旅館組合、嬉野市商工会
 後援 佐賀県、九州観光推進機構
 協賛 嬉野温泉観光協会、嬉野温泉旅館組合、嬉野市商工会青年部、嬉野市商工会女性部、嬉野温泉旅館組合青年部、嬉野温泉旅館組合女性部、観光嬉野温泉旅館組合、佐賀県商工業連合会、佐賀県観光協会、肥前市観光協会、肥前市観光協会、佐賀県商工業連合会嬉野支部、吉田まんぞく屋、みゆきの家、このめの家、嬉野郵便局、嬉野地区婦人会、嬉野会館協会、嬉野地区タクシー協会、嬉野温泉協会、嬉野市観光マッサージ協会、商工会

【お問い合わせ】
 (社)嬉野温泉観光協会
 TEL:0954-43-0137

うれしのあったかまつり 検索
<http://kankou.spa-u.net/>

この印刷物は、1部あたり、48円でできています。

この広報紙は、原料調達からリサイクル処理まで
 174.8g CO₂を排出してできています。



この印刷物は、石油系有機溶剤の一部を
 大豆油に置き換えたソイインキを使用し
 ています。

休日在宅当番医

当番医が変更になる場合がありますので、電話で杵藤地区消防本部救急医療情報案内に問い合わせをいただくか、朝刊の休日在宅当番医をご確認ください。
問い合わせ 杵藤地区消防本部救急医療情報案内 TEL0954-22-4207

嬉野地区	1/1	太田医院	TEL43 1148	1/9	森中醫院	TEL43 0725	(市外局番 0954)
	1/2	嬉野温泉病院	TEL43 0157	1/15	田中醫院	TEL43 2111	
	1/3	森中醫院	TEL43 0725	1/22	うれしのふくたクリニック	TEL42 1211	
	1/8	嬉野温泉病院	TEL43 0157	1/29	樋口医院	TEL43 1652	
塩田地区	1/1	樋口病院	TEL66 2022	1/9	樋口病院	TEL66 2022	(市外局番 0954)
	1/2	光武医院	TEL66 2027	1/15	西村医院	TEL66 2109	
	1/3	樋口病院	TEL66 2022	1/22	樋口病院	TEL66 2022	
	1/8	谷口医院	TEL66 3568	1/29	光武医院	TEL66 2027	

南部地区小児時間外診療

当番医が変更になる場合がありますので、電話で杵藤地区消防本部救急医療情報案内に問い合わせをください。 TEL0954-22-4207

診療時間 19:00~21:00
月・木・金曜日 武雄地区休日急患センター TEL22 5599
土・日・祝日 鹿島時間外こどもクリニック TEL63 1838
水曜日 1/10 中村医院(鹿島市) TEL63 9234 1/17 織田病院(鹿島市) TEL63 3275
火曜日 1/24 田中医院(鹿島市) TEL63 4080
1/31 田代医院(太良町) TEL67 2120 (市外局番 0954)

【嬉野町】

保健行事

場所:嬉野保健センター TEL 0954-42-2049
問い合わせ:健康づくり課 TEL 0954-66-9120

行事名	開催日	時間	備考
赤ちゃん相談	1/11	9:30~11:30	
母子健康手帳交付	1/16・30	9:30~11:30	
ポリオ予防接種	1/31	受付13:15~14:00	対象者:生後3か月~90か月未満の乳幼児
3歳児健診	1/24	受付13:15~14:00	対象者:平成20年6月生まれ
心の健康相談	1/12	9:00~12:00	事前に予約をしてください(TEL66 9120)

相談

行事名	開催日	時間	場所	問い合わせ
法律相談(要予約)	1/26	13:00~16:00	嬉野老人福祉センター	社会福祉協議会(嬉野) 0954-42-2020
行政相談	1/10	9:00~12:00	嬉野老人福祉センター	市民課 0954-42-3304
特設人権相談	1/10	9:00~12:00	嬉野文化センター	市民課 0954-42-3304
消費生活相談	1/5・12・19・26	9:30~16:30	嬉野庁舎 相談室	観光商工課 0954-42-3310
女性総合相談	毎週月・水・金曜日	9:00~16:00	嬉野庁舎内	女性・子ども家庭支援センター 0954-42-3312

催し

問い合わせ:嬉野公民館 TEL 0954-42-3316

行事名	開催日	時間	場所	問い合わせ
おはなしどんどん	1/7・14・21・28	14:00~14:30	嬉野文化センター	嬉野文化センター TEL 0954-42-1550

し尿汲み取り日程表(嬉野)

1月	(株)環境衛生管理社	(有)嬉野衛生サービスセンター	1月	(株)環境衛生管理社	(有)嬉野衛生サービスセンター
1	(正月休み)	(年始休み)	17	内野	西吉田・皿屋
2	(正月休み)	(年始休み)	18	内野	西吉田・皿屋
3	(正月休み)	(年始休み)	19	上岩屋・大野原	西吉田・皿屋
4	湯野田	井手川内・下野	20	上岩屋・大野原	西吉田・皿屋・真上吉田・西川内
5	湯野田	井手川内・下野	21	上岩屋・大野原	真上吉田・西川内
6	不動山	井手川内・下野・今寺	22	(日曜)	(日曜)
7	不動山	今寺	23	下岩屋	真上吉田・西川内・春日・峰川原
8	(日曜)	(日曜)	24	下岩屋	春日・峰川原
9	(成人の日)	(成人の日)	25	下岩屋	上吉田・東吉田・両岩
10	不動山	今寺・式浪・三坂	26	下岩屋	上吉田・東吉田・両岩
11	不動山	式浪・三坂	27	温泉区	上吉田・東吉田・両岩
12	下宿	式浪・三坂	28	(第4土曜)	(第4土曜)
13	下宿	式浪・三坂	29	(日曜)	(日曜)
14	(第2土曜)	(第2土曜)	30	温泉区	上吉田・東吉田・両岩・下吉田・納戸料
15	(日曜)	(日曜)	31	温泉区	下吉田・納戸料
16	内野	式浪・三坂			

【塩田町】

保健行事

場所:塩田保健センター TEL 0954-66-9133
問い合わせ:健康づくり課 TEL 0954-66-9120

行事名	開催日	時間	備考
赤ちゃん相談	1/18	13:30~15:00	
母子健康手帳交付	1/23	9:30~11:30	
1歳6か月児健診	1/20	受付13:15~14:00	対象者:平成22年6月生まれ
歯のすこやか健診	1/10	受付13:15~14:00	対象者:平成21年9・10月生まれ
栄養教室	1/25	9:30~13:00	

相談

行事名	開催日	時間	場所	問い合わせ
こころの相談	1/23	13:00~17:00	塩田保健センター	社会福祉協議会(塩田) 0954-66-9131
介護相談	1/10	13:00~16:00	塩田老人福祉センター	社会福祉協議会(塩田) 0954-66-9131
遺言・相続相談	1/24	13:00~17:00	塩田老人福祉センター	社会福祉協議会(塩田) 0954-66-9131
行政相談	1/19	9:00~12:00	塩田公民館	市民課 0954-66-9118
特設人権相談	1/19	9:00~12:00	塩田公民館	市民課 0954-66-9118
消費生活相談	1/10・17・24・31	9:30~16:30	塩田公民館	観光商工課 0954-42-3310

催し

問い合わせ:塩田公民館 TEL 0954-66-9129

行事名	開催日	時間	場所
若返り大学	1/12	10:00~11:00	中央公民館(塩田公民館)
菊花教室	1/10	9:00~12:00	中央公民館(塩田公民館)
園芸教室	1/19	9:00~12:00	中央公民館(塩田公民館)
絵画教室	1/13・20	13:30~16:00	中央公民館(塩田公民館)
書道教室	1/6・20	14:00~16:00	中央公民館(塩田公民館)
手芸教室	1/10・24	13:30~16:00	中央公民館(塩田公民館)
リズムダンス教室	1/11・18・25	10:00~11:30	中央公民館(塩田公民館)
塩田囲碁会	1/8	9:00~16:00	中央公民館(塩田公民館)
古文書研究会	1/12・1/26	10:00~12:00	中央公民館(塩田公民館)
郷土史研究会	1/10	県外歴史探訪	9:50~17:00 歴史民俗資料館前 集合
サタデースクール(囲碁教室)	1/7・21	9:30~11:30	中央公民館(塩田公民館)
塩田元気っ子クラブ	1/11・18・25	15:00~17:00	中央公民館(塩田公民館)
相撲甚句会	1/25	19:30~21:30	楠風館

し尿汲み取り日程表(塩田)

1月	休日	(有)塩田環境開発	1月	休日	(有)塩田環境開発
1	(日曜)		16		
2	(年始)	鳥越・山口・殿ノ木庭・永石・平山・茂手	17		
3	(年始)		18		南志田・光武・北下久間
4			19		
5			20		
6		鳥坂・下童・石垣・新村・三ヶ崎	21		
7			22	(日曜)	冬野・南下久間・牛間田・中久間・のぞえ
8	(日曜)		23		
9	(成人の日)	福富・大牟田・真崎・袋・五町田1 2 3 4 5	24		
10			25		町分・塩田・原町・布手・下野辺田・本谷・宮ノ元・畦川内・塩吹・鍋野
11			26		
12			27		美野南・美野辺田・谷・熊野・大草野南下・万才・角ノ谷・長谷
13		堤ノ上・中通・牛坂・北志田・西山	28	(第4土曜)	
14	(第2土曜)		29	(日曜)	
15	(日曜)		30		
			31		大草野南上・大草野辺田・五代